工商晚報

THE KUNG SHEUNG EVENING NEWS
43, Des Voeux Road, Central
HONG KONG
Cable Address 2075
P. O. Box 62

督印及承印：工商日報有限公司
地址：香港德輔道中四十三號
電話：編輯部 採訪部 營業部 廣告部 社長室 電報務
新聞紙第七二七七號
出紙壹大張售價壹毫

面對台灣海峽險惡局勢 羅斯克諾咭麥相商應付中共蠢動

美國務卿謂已勸蔣總統勿反攻惹麻煩

【倫敦廿四日美聯社電】美國務卿羅斯克及英國首相麥美倫，今日在外相荷姆之官邸舉行會議。彼等會討論一批重大國際問題。主題可能包括：㈠東南亞局勢；該處局勢，最近因中共在金馬對面之沿海大舉增兵而惹人注目。英國人認為此兩個島嶼，應率送與北平政權。羅斯克大概將以下述態度應付英國之建議：蔣總統已被告知勿再以反攻之威脅而搞起麻煩。㈡柏林前途之新美蘇交換意見計劃；據悉：羅斯克已採取一項較強硬美國政策。渠已告知阿丹諾謂：渠已拋棄建議組織任何管理柏林交通之國際機構之意見。祇有當蘇俄取消其軍撤退之要求，此建議方能予以修改。

【倫敦廿四日路透社電】美國務卿羅斯克，在抵此後未及兩小時，即與英首相麥美倫舉行秘密會議。羅氏在機場發表一項聲明稱：渠在基本安全問題方面，已獲得西方團結之保証。下一個步驟，乃見到「吾人如何由此再進一步」。國務卿要與英國領袖所商討之國際問題，可能為英國加入共同市場及其對核子戰爭，北大西洋公約組織，及世界貿易所發生之影響。羅斯克今日稱：西方各國對今後步驟，必有歧見，但當最後決定達成時，「吾人將須加強大西洋社會，加強北大西洋公約及加強歐洲」。

克酋教訓毛澤東！如發生核子戰爭 黃種人亦難倖免

指不願意支持中共進犯金馬

【莫斯科廿四日美聯社電】蘇俄總理克魯曉夫今日稱：核子戰爭，將使無人倖免，包括黃種人在內。渠所謂黃種人，顯係指中共而言，因北平堅持任何戰爭均能在一次核子戰爭中生存。此乃克氏在中蘇間之爭論日增之背景下，在羅馬尼亞首都演說時，對核子危險問題，所發出之最明確聲明。迄今為止，蘇俄對中共所謂中華民國在美國支持下準備反攻大陸之說，既無援助，亦無安慰之詞。自從一九五三年史達林死後，即有相反之聲明，有人聲稱在一場核子戰爭中，祇有資本主義國家被毀滅，另有人則謂：雙方之危險均是一樣。克魯曉夫今日對此作明確表示。此聲明將引起中共之反駁，但將成為大多數共黨國家之理論。

【莫斯科二十四日法新社電】蘇聯官方通訊社塔斯社本日刊載新華社所發表之聲明，指摘中華民國蔣總統政權準備向中國大陸發動一次反攻。塔斯社稱要發表該項聲明，但並不附有任何評論。

【莫斯科廿四日法新社電】塔斯社報導稱：克魯曉夫總理今日在羅馬尼亞首都一個群眾集會中致詞謂：寮國之解決辦法，可為解決其他問題（諸如德國問題及柏林問題）之模型。渠並謂：「若干西方報紙，曾把余最近發表之一項演詞，甚至誤解至使人相信蘇俄已放棄其以前之政策聲明及同意把德國現況拖延下去之程度。」克氏聲稱：「帝國主義分子，並未放棄彼等之戰爭計劃，而美國之侵略分子，現不惜代價，嘗試取彼等之武器優勢，俾對所有人民實施壓力。鑒於此種理由，吾人應該特別警惕。吾人必須建立吾人之防衛力量。帝國主義者祇尊重勢力，因為任何人類情感，均非彼等所認識者。」該位總理謂：「但在德國之現存局勢，構成對和平之一種威脅，而此種為余所提及之歪曲宣傳，旨在引導世界輿論陷於錯誤。」渠謂：「正如以往一樣，蘇俄政府決心盡力解決第二次世界大戰之一切後果，使中歐局勢正常化。吾人肯定西柏林佔領政府之消滅，佔領軍之撤退，及把西柏林變為一個自由市，乃澄清國際局勢，有利於其他國際問題之解決之唯一方法。」

【莫斯科廿四日美聯社電】蘇聯塔斯社本日刊載中共所提出之指摘，謂中華民國蔣總統在美國之幫助及鼓勵下，計劃對中國大陸發動一次大規模進攻行動。該論文未有包含蘇聯若何獨立評論或對中共之支持，但該論文包括中共一項說法，謂北平「應與社會主義國家之同情與支持」。塔斯社引述中共之意見稱：「如果蔣帮敢於進攻中國大陸，將註定失敗。」西方人士曾報導中共在台灣對岸中國大陸大舉增兵之消息。據塔斯社宣稱：「蔣介石刻正設法利用吾人現時之若干困難，及認為渠一經進入中國大陸即在各地獲得響應。」據稱：「該項大規模之賭博，如在美帝之支持與鼓勵下進行中。」

馬祖前綫軍民 準備殲滅共軍

守衛東引和烏坵前綫的國軍官兵，已經在島上佈下了天羅地網，等待着殲滅來犯的共匪，同時並在等待着反攻大陸的命令。

中外記者一行於六月十七日乘軍艦經過洶湧險惡的海峽訪問，東引在馬祖列島的東北方，烏坵在馬祖列島的西南海面，恰好和前面的金門形成一條封鎖大陸福建沿海的鎖鍊。圖示：

1 烏坵守軍和燈塔。
2 東引守軍日夕磨鍊，準備痛殲犯匪。
3 東引守軍休假時，三五成羣輕鬆閑話家常。
4 東引的漁夫晒漁網。

（中央社）

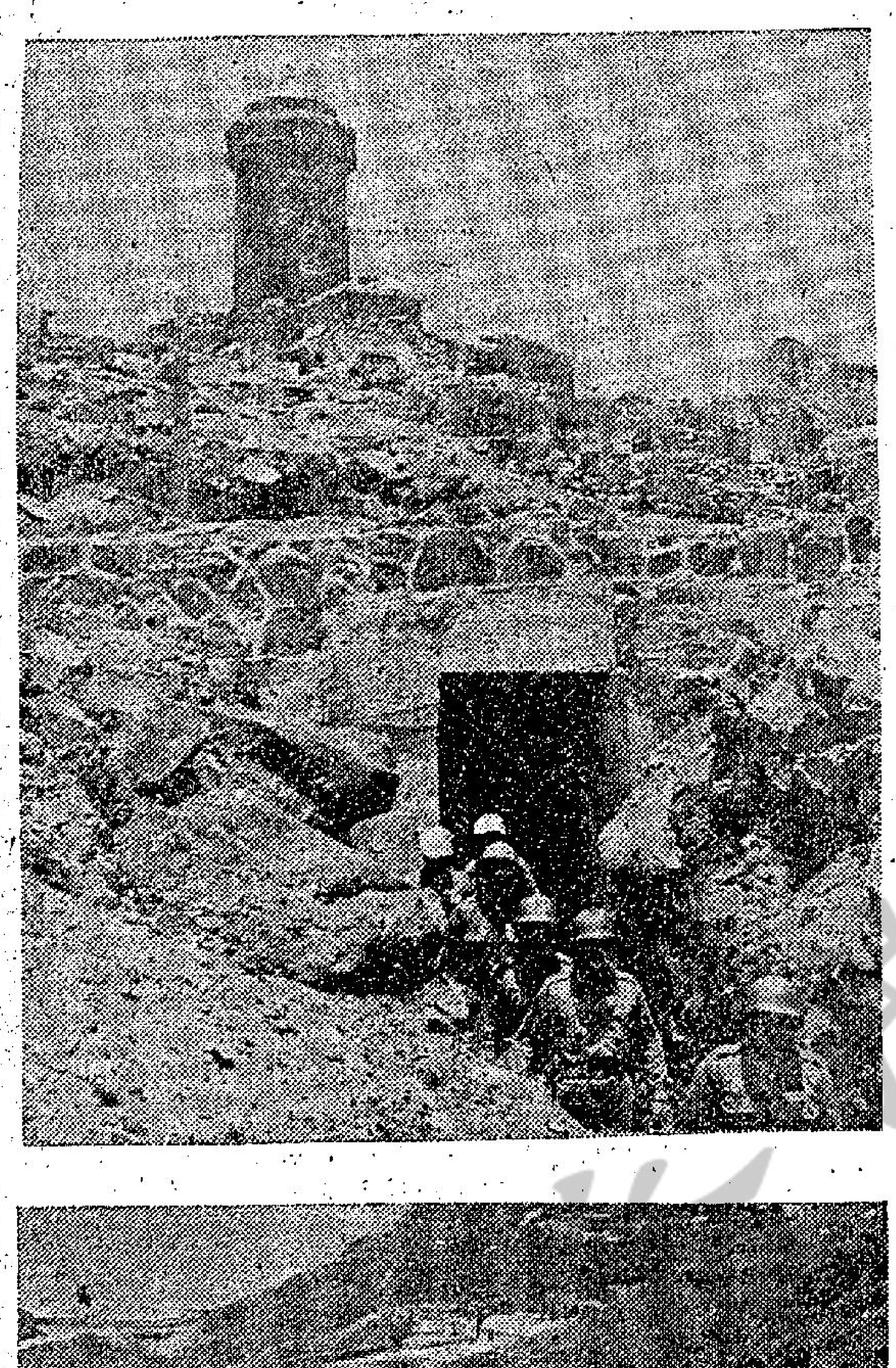

以色列部隊砲轟敘鄉村

【倫敦廿四日路透社電】大馬士革電台今晚稱：以色列軍今晚以重型迫擊砲及自動武器，轟擊一條敘利亞鄉村。該電台謂：敘軍還擊，射擊歷一小時之久。

加財政有困難 採取節約措施

【渥太華廿四日法新社電】狄芬貝克總理今日宣佈：政府已採取重要措施，以加強加拿大之金融，包括取得一億美元之現款及信用貸款之國際財政支持。狄芬貝克宣佈將對輸入抽取關稅附加稅由百分之五以至百分之十五。渠謂：准予從海外歸來之加拿大遊客之無稅津貼，將由三百元減為一百元。渠並宣佈把預算開始削減一億五千萬元。

【渥太華廿四日路透社電】加拿大銀行之貸款利率，本日定為百分之六，俾與總理狄芬貝克所宣佈之其他財政措施取得一致。該中央銀行所放貸款與各特許銀行之利率，於去星期四始

寮新聯合政府 反對美軍在泰登陸

蘇佛瑪赴巴黎嫁女

【永珍二十四日法新社電】寮國新的聯合政府本日提出一項嚴厲的抗議，反對美軍最近在泰國登陸。該國外交部長馮維吉所宣讀之聲明稱：「此項行動，係違反日內瓦會議聲明草稿之精神及文字，在該項聲明中，寮國政府曾在南越之請求下答應並不使用另一個國家之土地（包括其本身之土地），作為干涉寮國之內政。」馮維吉依照總理蘇佛瑪親王於昨日將政府閣員介紹與寮王殿下時所使用之說話，闡明寮國新政府之政策。但馮維吉曾補充的說明政府外交政策之細節。據渠特別說明稱：「寮國係循着中立主義道路之獨立自主國家，因此該國並不需要其他國家或任何國際機構控制其中立地位。如果存在該一個控制組織，則此舉將意味一個或數個外國列居寮國政府之上以致嚴重打擊其主權而言。」馮維吉論及寮國日內瓦會議稱：「該等日內瓦草案文件，係完全符合寮國人民之願望。」渠聲稱：與會國家對該等文件之任何修正。該部長并宣讀政府之「臨時施政計劃」，係一項「現實行動之計劃，符合寮國人民各項具體與急迫的要求，及確保世界和平」。馮維吉於結論時促請寮國人民及世界「所有愛好和平之國家，支持寮國政府之正當計劃」。

【金邊廿四日法新社電】寮國總理蘇佛瑪親王今日在由永珍前往巴黎途中，路經此間。渠係為主持其愛女之婚禮而赴法京者。柬埔寨國王、政府官員、外交使節團及所有寮國僑民，均親往機場迎迓。蘇佛瑪發表簡短談話稱：出席日內瓦會議之寮國代表團，將由鎬爾西那所率領。據悉：寮國三親王，將于會議結束時出席，以作為三派和解之象徵。當蘇佛瑪出國之際，總理職務，將由第一副總理蘇凡納馮親王主持。

天氣與潮水

和緩至清勁西南風，有局部地區性驟雨，密雲，及有時天色晴朗。

今晨七時之氣溫為八十二度，濕度百分之八十三。

昨日最高八十八‧九度，最低八十一度九。

今晨十時八十四度。

高潮 上午五時十二分 下午三時四十五分

低潮 上午十時三十分 下午十時四十五分

日料中共增兵 旨在發動進攻

【東京廿四日法新社電】此間研究中共問題之人士今日表示：有種種理由，相信中共在台峽將有軍事進攻行動，而非如中共本身所宣稱，以及西方若干觀察家所相信之防守性自衛行為。「新華社」昨夜所發表之一篇長文（即聲稱國軍將反攻，呼籲大陸人民戒備者），從其語氣及文章之思路細加觀察，殆為毛澤東本人之手筆無疑。就此間所知，毛澤東刻在武漢，與東省與北平之一批最高級人員亦在該地。相信中共最高層正進行某項重要策劃。此間中共專家判斷中共之行動並非防守性質之理由如下：

㈠「新華社」昨夜所發表之長文，為中共統治大陸十三年來第一次承認在台之國軍有反攻之力量，中共多年來一直指「反攻」為「騙人之不兌現支票」，現時突然在大陸經濟陷於枯竭之際，變換語氣，則有作用。縱使國軍之反攻力量為一種事實，中共亦無向其全國人民作坦白承認之理由，以免自行削弱本身之統治地位，而僅可暗中悄悄調動軍力以資應付。

㈢因之，中共之突然聲稱國軍行將反攻，祇可視之為中共之一種藉口，以對金馬採取進攻行動，在現代攻防戰中，進攻與自衛之定義，殊難分劃，凡欲進攻他人者，可以隨時製造一種外界短期內無法確定其真偽之「事件」，作為藉口，即可採取進攻行動，而仍可自辯其進攻在於自衛。

㈡假若為防止國軍反攻，則原駐於大陸沿海區之中共兵力，已足應付，無須在糧荒與飢餓之今日，再調動大軍。

㈣「新華社」之長文內指美國將支持台灣方面之國軍反攻，此完全為一種謊言，蓋中共高層非常明瞭，過去阻止國軍對大陸採取軍事行動者，即為美國而非別人。中共強調美國支持國軍反攻即為尋取藉口，使其可以採取行動。

㈤「新華社」之長文內，並無隻字提及中共正規軍調動之事，以為其日後自辯「自衛」時有更堅強之理由。

㈥中共之每一次重大行動，必有其目的，一九五八年之金門砲戰，當時曾被人認為愚蠢無聊，其後證明是中共確以攻佔金門，但以失敗而已。此次調動大軍至沿海區，自亦有目的，如謂純在防止國軍反攻，並未構成有力之理由。

今晨西報指出 中共部署兵力 實係針對內部

【本報訊】據今晨西報稱：「大陸情勢觀察家昨日謂：北平政權在福建省部署兵力，顯然係針對內部問題，並非外來問題。渠相信中共堅持美國慫恿及支持中華民國進攻大陸之說，俾轉移大陸人民及武裝部隊對內部困難及不滿，中共禁止外人乘搭火車旅行，頗顯示係使用鐵路將人民大批由城市運往鄉間，及再調整衛戍兵力。

渠指出：再調動衛戍兵力，可能是鎮壓任何因缺乏的糧食騷動及其他困難而燃起之革命火花的必需步驟。渠又指出，過去多年，大多數地區，絕少調動兵力，蓋中共軍數年來，在田野間工作，分擔彼等部份之困難。因此，可能中共頭目們深恐士兵會在無論任何小規模之革命中，均站在農民的一方。

此間觀察家又回溯中共官方報紙較早曾承認，武裝部隊之紀律嚴弛，再部署兵力，能制止他們爆發革命。同時又有國軍突擊隊與襲擊福建省之危險，此舉亦可能導致大陸革命。該觀察家稱：中共頭目可能真的害怕國軍立即進攻大陸。惟渠對中共計劃向離島之金門及馬祖發動攻勢有所懷疑，遑論進攻台灣。渠再指出今日中共奪取離島之機會，較一九五八年猛烈炮轟時期之機會更微。此等離島事實已大為加強，而中華民國之全部軍事實力及出擊力量亦大為增強。（修）

拱北關由今日起 對日常生活用品 不准完稅運大陸

【本報澳門訊】據此間糧包商人談稱：中共三廠拱北關由今「廿五」日起，除糧食類外，其他所有日常生活用品，拒絕完稅運入大陸。

但昨日消息：中共對此問題，似有稍為放寬一步之傳說，即是如非為營業性質而係港澳僑胞親自攜帶給予大陸家屬之日用品，仍可照原有課稅率繳稅帶入大陸，中共此種讓步辦法，殆因擬平抑海外僑胞忿怨之措施。

對於西藥輸入，中共大力禁止，在大陸藥物正在奇缺中竟然嚴禁西藥運口，此點頗使一般人士莫明其妙，據商看法，此不過中共另一種「苛徵」術，至最後定必重新訂定重稅，迫令人民照章繳納始准携進。

美海軍副部長稱 美在遠東地區維持強大軍力

第七艦隊加強戒備

【本報訊】美國海軍部副部長費伊昨日稱：美國在亞洲地區維持一支強大之作戰實力，俾保護自由國家免遭侵略。他對中共報章之報導，謂國軍準備大規模進攻大陸之說，拒絕發表意見。他說：他對此事之中心隔離已久，對于最近之發展情形，並不熟悉。

費伊是乘軍機來港，他巡視美國海軍在遠東各單位之情形，俾明瞭駐紮於世界此部份地區之海軍官兵之狀況。他說：他來此地之主要目的是觀光及休息。費伊將在此間逗留兩天，然後繼續巡視菲律賓、南越及泰國。

這位美國海軍部副部長曾訪台，並由中國海軍司令黎玉璽上將陪同飛往金門訪問，在戰地停留了將近兩個小時，聽取金門防衛部的防務簡報，並參觀前綫的防禦工事。（修）

【日本橫須賀廿四日美聯社電】美海軍本日宣稱：美國第七艦隊之軍艦，已由橫須賀開駛「俾在海上從事各項活動」。海軍發言人未有說明該項行動，是否係所傳中共部隊在台灣對面中國大陸海岸增兵一事有關。據未經証實之消息稱：會留駐於橫須賀海港之戰艦隊（包括美國航空母艦「珊瑚海」號），上星期五以來，實即已突然駛出該港。

【本報訊】台北消息：台北中華日報今日引述據美國軍方的一位高級官員的說話稱：美軍協防台灣司令部刻正加強其與第七艦隊間之聯系，俾應付由于共軍集結的沿海地區可能導致的一項新危機。這位不願透露姓名的官員稱：據他所知，由于寮國危機而調至南中國海的第七艦隊艦隻，刻已奉令回到它們原來的位置。但他沒有說明那些原來的位置是在什麼地方。但一般相信，第七艦隊的主要任務，是防衛台灣和澎湖之遭受敵意的攻擊。它的船隻經常巡弋于台灣海峽的水域。他說：「如果海峽一旦有事，美軍協防台灣司令部將立即負起一項指揮協調第七艦隊的任務，以指揮協調防衛部隊的行動。」這位美軍高級官員，不願對共軍集結的企圖，加以揣測，不過他說：「我們要睜開眼睛，提高警覺，預防敵人可能的蠢動。」（廿四日法新）

社電】美國副國務卿波爾今日稱：渠不相信歐洲共同市場將會採「反美政策」。波氏於廣播答問節目中作此談話。渠稱：渠希望美總統甘迺迪放寬貿易限制之政策，會使歐洲共同市場六成員國拆除關稅壁壘。詢以美國是否計劃參加歐洲共同市場，波氏答否，惟謂美國企圖與之密切聯繫。

西方將與蘇俄商討柏林事件

【華盛頓廿四日路透社電】美官員今日稱：西方三大國，對將于明日對蘇俄建議舉行聯合會談，以期制止東西柏林圍牆間之射擊事件。國務院人士謂：此次建議將由三國分別以照會致蘇俄提出。

馬德里頻頻發生炸彈案 佛朗哥何時下台

直到今天，他似乎仍有信心，他的統治仍然可以維持下去，但是所有徵兆，都顯出對他不滿，……。

‧徵之‧

佛朗哥對繼承法保持緘默，他對於唐珍及其家族，玩弄一種時而東時而西的手法。但絕對不提出他自己。

以西班牙王朝有關，而又有可能獲得戴上王冠的人物約有一打之多。但除了唐珍之外，最有被論及的王室繼承人是他的長子，深究最近才結婚的小唐珍。他的名字是珍卡羅斯，現年廿四歲。在半個月之前，他正在蜜月渡假之中，因為佛朗哥召見他，他立即中止了他的蜜月休假，携了他的新娘子希臘公主蘇菲亞往謁佛朗哥，共進午餐。許多西班牙擁護君主政體的人士，都相信佛朗哥情願擁立珍卡羅斯登位。他到了那成年，便適合了繼承法規定的條款了。這個理論是接爾卡迪奇，仍然耿耿不忘唐珍曾有兩次當衆反對佛朗哥的誓言。其一在一九四五年，另一次是一九四七年。所以大獨裁者佛朗哥在許多回表現上，對小唐珍表示親熱，和與衆不同。

不過珍卡羅斯是個孝順的兒子，「在我父親有生之日，我絕不接受王位。」他曾一再地向他的朋友們表示。此外，唐珍和佛朗哥兩人的關係，在表面上近來稍為好轉。唐珍的遊艇，近來在巧妙的安排之下，常常到西班牙港內加油。有一次在馬查爾加西班牙的海軍官兵因

為洋中，他整天和水手們在甲板一起。在愛斯托里爾家居時，他常走到酒吧去喝一兩杯啤酒。換着桌子和相識的人歡敘。然後又轉往夜總會，跟朋友們聊天。他是孱弱而荒淫的阿爾方索第十三的第三王子。他的長兄唐阿爾方索理應繼承王室。但一九三八年在佛羅列達汽車

爲西班牙王第三子唐珍

失事中受傷，流血過多，不治身亡。於是王位又落在他的二兄唐年美身上。可是唐年美生得又聾又啞，無法繼承王位，所以君主的責任最後又落在唐珍身上。當時，是一九三一年四月十四日，唐珍是西班牙海軍專門學校的士官生。突然間消息傳來，西班牙宣佈成立共和政體。王室舉家出亡法國。當時有一艘巡洋艦，駛到學校迎接唐珍出亡，往海外與其父母聚合。唐珍回憶道：「我站在艦上，回顧岸邊，我想着，可能永不再回來了。「最是倉皇辭廟日，不堪重聽別離歌」，我起了莫名的惆悵與哀愁。在一個人的心坎底下，那時情緒，已顧不到是否於國家有益了。」皇室流亡，受到法國西共和黨劇烈的歡迎。但唐珍極之喜歡航海的生活。他的父親有鑑於此，特致函英皇佐治第五世，請他收容其子繼續在皇家海軍受業。由此唐珍成為第地茂士皇家海軍學校的士官生。在那家學校中，他贏得官軍的階銜。他讀了兩年的書，隨同英國海軍艦隊航行了八萬英里。一九三五年他和一個遠房的表妹結婚，到美國去渡蜜月後，再往加拿大，在一年內，內戰便在西班牙爆發，唐珍馬上去投效國民軍，反對共和政府。但是佛朗哥將軍並不希望得到他的幫忙，他回答他道：「唐珍的生命是無價的，與稍後的將來定當借重。」

唐珍及其家人在歐洲到處漫遊，一直到了一九四六年，他們選擇了愛斯托里爾，定居之後，他的家家生活，確有如「似一家沒落的貴太人」。唐珍長得一表堂堂，身材結實，沒有看得他家族中遺傳病的痕蹟。祇是他的次女瑪嘉烈特是個聾子，他的長女，今年廿五歲，在里斯本接受了護士學校的全部的課程。他的母后，故王阿爾方索十三的遺孀，今年已七十四歲，她是英國維多利亞女王的孫女兒。

唐珍這幾天便到了四十七歲的誕辰，那時候，將有不少的賓客、朋友、政治的支持者、君主政治的擁護者來到愛斯托里爾向他祝壽，年年如此。訪客進入了芝拉爾達別墅中那間大而舒適的客廳後，都向唐珍和他的太太躬身道賀。他們慶賀的人，可能有朝一日成為他們的統治者，向他高呼：「換爾‧里‧里。」

有些支持遜王的人，曾勸說換爾要採取強硬態度，以加速佛朗哥末日的來臨。甚而至主張他應回到西班牙國境內居住。但這些都給唐珍拒絕了。「這是不可能的，這不僅會引起問題，而使受人指說我玩弄政治的陰謀。」唐珍主張靜以待變，讓西班牙人民看清了這個自一九四五年來造成的局面是如何地「與本的與流行於世上的情況相矛盾。」

如果唐珍一旦登基，他的統治形是會比佛朗哥的天下更為自由。「今天一個純粹的君主政體已不能存在了。」唐珍肯定地聲言。另在一方面，他當然認識清楚，過去的共和政府的不安定的情形，加強他的信念，認為一個新的西班牙君主立憲政體，可與比今天在世界的國家，如英國之類，更強大的君主政治。」

唐珍相信登了國王寶位之後，他必能勝任愉快。「也許有人會覺得君主政體是退化了的。但我以為這與該國的傳統有關。而不能說君主不適合於現在的時代，我看到了君主政治在政治上扮演角色，有其用處。以西班牙而論，我將使西班牙人民共同生活，使西班牙人有政治的相反意見，互相討論，而非互相用武，以解決國是。」（完）

印尼傘兵一連降落荷屬新島

荷軍戒備將有惡戰

【荷屬新幾內亞荷蘭地廿四日合衆國際社電】據最高指揮部宣稱：印尼於本日將一連精銳傘兵降落於荷屬新幾內亞境內，荷蘭守軍經已嚴密戒備，俾應付進一步之進攻。荷蘭里賽爾海軍少將總部之參謀人員本日在此間宣稱：一連傘兵部隊，經於凌晨在月光照耀之下在新幾內亞南海岸，距離澳洲邊界約有四千里之馬老奇附近降落。該連印尼部隊（據估計有一百五十人至二百人之譜），係由四引擎式美製「赫古理斯」式在高空所飛行者。彼等并謂：「赫古理斯」式飛機，可載運擁有完全裝備達九十人之部隊。該官方公報稱：該項空投行動（未有遇到若何抵抗），係發生於本日上午三時。荷軍當局發言人表示：預料在今後七十二小時內將有進一步之降落行動。

印尼總統於去週在加達告知其聽衆，謂渠經已下令六特部隊，開往荷屬新幾內亞。共有九千人之多。自本年四月廿六日以來，約有印尼傘兵五百人，經已在該南海岸一帶東北地區降落。此等印尼傘兵，據悉經彼等擊斃，另有百餘人被俘。本日之襲擊，在時間上係與蘇聯空軍參謀長佛希寧元帥訪問耶加達一事互相吻合。兩天以前，納蘇蘭將軍，已由雅尼將軍繼其出任印尼武裝部隊總司令之職位。約有荷蘭陸軍部隊八百人，經已本日由荷屬安地列斯群島威廉斯達地方開駛，俾增援駐於荷屬新幾內亞之守軍。據估計：駐於新幾內亞之荷蘭海陸空軍總兵力，約有一萬人。

【華盛頓廿四日合衆國際社電】國務院今日對印尼宣佈傘兵已降落西新幾內亞一事，拒加評論。惟美官員對于印尼繼續採取軍事行動，因而增加外交解決之困難，表示關切。

最後消息

【巴黎廿四日法新社電】觀察家認為一週後舉行之阿爾及利亞自決投票之結果，乃大多數阿爾及利亞人民，將贊成一個獨立之阿爾及利亞與法國合作。

【波昂廿四日法新社電】西德通訊社今日稱：西柏林政府可能將會對戍衛圍牆之東德警察，採取強硬態度。靈通人士謂：波昂之贊成西柏林採取較積極措施，以促西國會議不能舉行或無法解決糾紛。

【波昂廿四日路透社電】西德外長舒勒德本日宣稱，渠與美國國務卿羅斯克，經已一致認為需要在歐洲成立一枝多邊的北大西洋公約組織原子軍。舒勒德在無綫電談話中曾被詢及渠於上星期五，在羅斯克訪問波昂期間所曾與其商討之北大西洋公約組織問題，渠答謂：「吾人曾一再檢討美國核子戰略之原則，吾人僅與美國一致認為需要在歐洲成立一枝多邊的北大西洋公約組織部隊。吾人未有詳細商討法國核子發展之問題。」西德外交部發言人曾被詢及舒勒德提及「在歐洲成立一枝多邊的北大西洋公約組織原子軍」一事，是否係意味着有所謂歐洲核子嚇阻力而言。渠答謂：「該部長係重申西德願留北大西洋公約組織與美國盟友，經常對於使用核子武器之發言權。但此舉當然并不排除歐洲之嚇阻力。」有詢及與羅斯克就歐洲問題所舉行之諸商題，舒勒德謂：「美國深知彼等必須慎重的處理各項歐洲問題，但彼等雅不欲極力推行歐洲統一，因歐洲人或者可能提出反對，認為此係干涉行動故也。」舒勒德謂：渠將於本月底前往布魯塞爾，俾就英國加入共同市場問題繼續與各國談判，舒勒德謂：「吾人希望數週之後，與英國所成立安排，其法之輪廓，將成為顯然可見。」

有調查難民任務 行將來港的尤伯連納

影壇舊侶

如果你曾看過「國王與我」，你必不會忘記他。

「性感光頭」尤伯連納月底來港的消息，半月已傳遍一時，大抵市民們都希望能一睹這性感的光頭，看過究竟。

不過，尤伯連納究竟為什麼而來香港呢？遊埠乎？拍片乎？我們未獲得他此行的真因。但有些人則說，尤伯連納之來港，係調查香港難民情形的。

唉！尤伯連納怎有這個任務呢？他是個電影明星而已。不，他不祇是個電影明星，他還有可能來港的任務是調查難民情形。而且，任務是聯合國給他的，他此行意義是多麼的重大啊！

人們所傳出的消息，並非空穴來風的，其實有因也，原來當一九五九年中的時候，尤伯連納受聘為聯合國專門委員，負責調查世界各國的無國籍難民問題。他接受這任務，與聯國所簽的合約為期三年的。照簽訂的時候計算，到了月前，還未至任務完結之時，因此，人們就料尤伯連納之來港，一定負責調查難民情況的。他這次的來港是不是負有這個任務呢，我們亦在付測中。不過，尤伯過去為什麼會接受聯合國這個任務呢？聯合國又為什麼要給予他做這一種工作呢？其中當然是各有道理的。大抵尤伯連納本身是一個有相當學問的人，更懂得多國文字與語言。這個任務而且是不受薪的，尤伯亦是一個有相當錢財的人，不在乎薪金的。原來電影明星之中，曾任聯合國專員的，尤伯之前，有梅娜與丹尼基。諸星丹尼基過去也曾來過香港呢？而且曾為香港的兒童籌款呢？（未完）

貓王的真正愛人！安妮達活

偉茜

不用我說，每一個影迷對於「貓王」皮士利的戀愛行徑總是絕不贊同的，因為他和女孩子談戀愛，簡直像每天吃飯般的容易，女朋友的數目是難以計算。每人都相信他對每一個女朋友都沒有真正的感情，但誰又會料到他是真心的愛上了他的「第一號女朋友」——安妮達活呢？

貓王和安妮達活已相識達六年之久，但他們仍時常在互相邀約，並不因時間之長久而改變，單這一點，在貓王的女朋友名單上，已是一個出人意料之外的奇蹟。以下便是他本人對一位訪問者表示他對安妮達活之感情深厚：「我自認識安妮達活以來，並未發現我已愛上她的，一直到我投軍服務的時候，和她遠離了才感覺到的。」「我最難忘的就是當我起飛的時候，心中實在捨不得和她分手，我想對她說：『安妮達，我希望妳能等我回來，而且更希望妳在我遠離之後，不和別人揩約，耐心地等我回來吧！』但不知為什麼我總是說不出口，而且機場內委實太多人了，叫我怎好意思在眾目睽睽之下，向她說出呢？最後我只好忍痛不說。」「當我母親去世後，我更感到需要安慰了，因為我自幼便和母親時刻不分離，她這次離開我，實在使我打擊太大，為了避免觸景傷情，我和爸爸決定搬到另一所新房子居住。那時，安妮達知道我傷心母親的逝世，時常到我家裏來安慰我，和我到處遊玩，盡量使我開心。這使我對她更為好感。」（未完）

睇戲指南

熱浪新潮（西）娛樂（港）百老滙（九）
錦繡山河烈士血（西）樂宮（九）、利舞台（港）、麗斯（九）、新華（九）、皇都（港）
虎豹龍蟠（國）麗聲（九）
龍虎風雲萬里紅（西）快樂（九）、紐約、高陞（港）
龍虎雙雄（西）倫敦、大世界、好世界、國際（九）
新霸遇仙記（西）京華（港）
雄才怪傑（西）東方（港）
紅蝙蝠公寓（國）仙樂（九）、都城（港）
綠族奇觀（西）樂聲（港）、大華（九）
荳利諾片集（西）新世界（港）
觸目驚心（西）東樂（九）
花鼓歌（西）百樂門（九）
脂粉陷阱（西）麗都（港）
美麗的三情郎（西）樂都（九）
難得有情郎（粵）太平、多利、環球、油麻地、龍城、北河
相思草（西）金星（九）、樂聲、皇后（港）
翠谷淚影（國）金陵、國民（港）、金華
三十年胭脂淚（粵）中央（港）、九龍、明星、新舞台、國際
今日台灣（國）英京（九）

夜遊指南

香港區

△香港大會堂夜總會，寶尼大樂隊演奏，翠竹林潔小姐獻唱，夜間十一時由蒙尼亞舞蹈團担任表演。

△建國夜總會：十時卅分，由兩男一女組成麥姬歌舞團演出，菲籍歌星天娜獻歌，菲籍愛比、迪士樂隊伴奏，法國樂師安特拉與佐治曼演奏。

△麗天夜總會：十時由日本肉彈野川君子表演艷舞。一時由賀卡兄弟表演歌舞。菲籍歌星歌拉、麗德莉獻歌，菲籍班尼樂隊伴奏。

△百樂門夜總會：十一時十五分由于家班七小福表演雜技。十二時由賀卡兄弟表演歌舞。格蓮拉獻歌，義大利科卡路樂隊伴奏。

△月宮夜總會：十時一刻由東京四寶表演歌舞，十一時卅分由美國女郎蒲蓮蓮表演艷舞，一時由三美組成西關施歌舞團演出。紅玲，菲籍歌星仙杜拉獻歌，菲籍佛力卡彼璐樂隊伴奏。

△麗宮夜總會：九時四十五分由兩男一女組成麥姬歌舞團演出，一時由于家班七小福表演技藝。沈夢、林潔、菲籍歌星森美加度獻歌，菲籍祇山杜士樂隊伴奏。

△新都城夜總會：十時十分由三美組成西關施歌舞團演出，一時由東京四寶表演歌舞，菲籍奧利與三怪合唱，關九人聯合樂隊伴奏，琵露、麻菲獻歌。

九龍區

△樂宮樓夜總會：十二時由兩男一女組成麥姬歌舞團演出，一時一刻由肉彈邢丁蓮娜表演艷舞。菲籍歌星杜莉都獻歌，菲籍羅班樂隊伴奏。

△香檳夜總會：十一時由日本肉彈野川君子表演艷舞，一時由康林遜表演艷舞，李麗揚、許豔秋、菲籍桃麗都獻歌，菲籍勞迪樂隊伴奏。

△漢宮夜總會：十時一刻由江氏雜技團演出，十時卅分由賀卡兄弟表演歌舞，一時由日本肉彈野川君子表演艷舞。迪臣．山度生獻歌，菲籍施素樂隊伴奏，西班牙MGM合唱團演唱。

△金漢夜總會：十時一刻由洪瀾拉匪表演雜技，一時一刻由肥男肥女依拉美利滑稽歌舞團演出。菲籍歌星藍安．胡遜妮獻歌，菲島天奴樂隊伴奏，溫奈五人樂隊。

△花都夜總會：十時由三美組成西關施歌舞團演出，一時由美國女郎蒲蓮蓮表演艷舞。陳均能、林菲、李詠梅、英籍歌星鍾洛獻歌，菲籍洛平樂隊伴奏。

△新雅夜總會：十二時肥男肥女依拉美利滑稽歌舞團，一時由法國拉匪演出雜技，菲籍歌星露絲獻歌，義大利迪瑪瑙樂隊、菲籍沙利瑪樂隊伴奏。

郊外區

△沙田夜總會：菲籍歌星菲露絲獻歌，菲律賓蒙迪斯樂隊伴奏。

△華爾登夜總會：烈打．蘇地露獻歌，菲籍寶地樂隊伴奏。

黃大仙：一九六二年新馬典

（三）密底算盤（續）

操練情形（續前）

四月廿一日	一里	2·09·2	29·4	助手	先飛快四乘
四月廿五日	一里	2·04·2	29·0	助手	先飛快三乘
四月廿八日	一里	2·04·0	28·2	助手	頂快
五月二日	一里	2·16·0	28·3	助手	同上
五月五日	一里	2·11·0	30·0	助手	好趣
五月八日	一里二五	2·37·3	27·4	助手	同上
五月十一日	一里	1·58·0	27·2	郭子猷	奇咆
五月十五日	六化郎	1·29·2	28·2	同上	
五月十七日	半里	56·0	26·3	同上	

（註）五月十九日出賽一里三化郎六十五碼，得第二。

出賽情形

場次	日期	場地	出馬	排位	路程	負重	騎師	成績	名次	距離
119	三月三日	好	9	4	一里	147	郭子猷	1·46·2	3	大牛乘
（註）沿途走位：3——2——3——3負於友愛及祥雲。										
146	三月十日	好	10	5	一里	143	郭子猷	1·44·3	2	一馬頸
（註）沿途走位：7——4——3——2負於股博，勝祥雲。										
201	五月十九	快	5	4	十一化郎	147	郭子猷	2·27·3	2	短馬頭
（註）沿途走位：4——3——3——3——1——2負於股博。										

評語

初出賽時，郭子猷連最後試跑都不去親試，可見并未有認為可勝的準備，等到上陣以後，發覺競賽的性能不平凡，故第二次再出，即屬意以須，且成大熱，結果以一頸僅敗於股博。

尚未服氣，且放棄一切出賽權利，一心一意去爭打比，可見自視甚高。

在四月間一連試了多課一里，由二分〇九秒一操至至二分〇四秒，伴跳馬由飛奔而飛快，而頂快，而好趣，亦可見進步。在前兩週，試快一里二五，一里，六化郎，半里，皆積極求勝之準備，已不能算不好。上陣仍敗於股博，是否質究竟略有不如。

祇敗於一匹馬之馬，不能謂為必不夠第一班。已做出刷新一里三化郎六十五碼紀錄時間之馬，不能謂為不夠第一班。年少有為，下季在此班裡，一有與第一流馬同賽經驗，即可爭勝，路程以一里以上較宜。乾濕均可，負重不拘。

美國的「肌肉先生」

他是一位摔角家，日本人也不是他的對手，歐洲的著名摔角家，全部敗在他手上。

・參謀・

美國有一位著名人物，綽號叫「肌肉先生」，他是大名鼎鼎的摔角家湯尼洛加，身體健碩，是一個巨無霸，甚至最熟諳摔交的日本人，也敗在他手下。

過去十年「肌肉先生」賺入一百萬美元，有一年且超過廿萬美元，其他運動家的入息，可以比得上他的，祇有幾位第一流的騎師而已。

一九五八年湯尼洛加在美國四十個都市摔角，他在麥迪臣廣場公園的廿一場主要比賽，其中十九場「爆棚」，任何拳師出賽亦無此旺台。去年他摔角一百廿四次，賺了十五萬美元，而且他還與別的拳師或摔交家，訂了固定的報酬不同，另份可觀的數目，擂台門票收入百分之廿五，去年初有一場比賽，觀眾一萬一千二百四十八人，門票收入達六萬三千八百九十六元，創下紀錄。

近年來，他星期日晚也出場了，這位肌肉先生的排定摔期非常緊密，星期一在邁亞米出賽，星期四在紐約比賽，星期五在多明尼加登場，此外，頗頻赴瑞林比亞、西班牙、希臘、阿根廷、巴黎及里斯本出賽，他把操法語、意大利語、西班牙語的對手，全部擊潰，任何人不是他的敵手，因此他堪稱為紅透一時的摔角家。

這位肌肉先生是在阿根廷大學畢業的機械工程系學生。

摔角比賽，純粹是優勝劣敗的競技，這種極費氣力，有若打架的比賽，類似殘忍，有人不禁向洛加請問：「係真的認為摔角是一項運動嗎？」這位摔角家毫不猶疑地答道：「摔角不祇是運動，而且是一種藝術，我反對惡劣品質的摔角家，我的出賽，甚至當代已故的偉大樂隊指揮托斯坎尼尼，亦去參觀的，而且事後他親自到更衣室來向我祝賀。我不贊成那些惡形的摔角家，他們留長了鬍子，長長的頭髮。」

肌肉先生，他身高五尺十寸，身體粗壯有若一頭巨熊，他有一個與眾不同的特點，是赤足出場應戰，這算是極不平凡的舉動，而這雙腳又是在比賽進行時，不斷使用的。他在賽台上，經常採取主動，他有豹、熊與袋鼠的混合靈活動作，打得對方不能抬頭，有一次，他一聲呼喝，就衝過對方去，把對手推倒地上，用自己那二百八十磅的身體去壓着他，六百磅體重的對手高爾漢，也被他擊敗。

有一年他在巴西聖保羅城與日本著名摔角家比賽，在廿七分鐘的時間下，洛加幸將這日本摔角家的頸部壓在台上，評判員宣佈他勝利。洛加在凱旋歸來後，習慣是洗一次淋浴，在身上灑些香水，晚上舉行慶功舞會。

湯尼洛加的最大成功是人緣極好，所以他走遍江湖，到處受熱鬧歡迎，估計擁護他的摔角迷有五十萬以上。他說：「我得到冠軍和金錢，是因為別人喜歡我。」

由睡覺的姿態可以測知個性

・樸之・

據今日心理學家的研究，一個人睡眠的姿勢，竟是人類精神與「下意識」的計尺。因而，由一個人的睡相，是可以測知其人的性格的。在此列出五種睡相，據說是代表五種性格的。

㈠斜睡：這表示容易應付生活，而且在現實生活中，亦有膽量，而對應有之責任。即使有時被別人欺騙，但仍不會失去對人類本性的信心。這種人到處受人歡迎，更易與人相交，更易在婚姻中獲得幸福。

㈡蜷縮而臥：假若一個人睡覺時，把兩腳蜷起，或是把被子蒙着頭，再或者，一鑽鑽到床中腰去。這樣的人，是屬於保守實際者流。這種人即使是在白天，想作出一個簡單的決定，都得花去不少精力。他會感到世界過於複雜，不易應付。更易沮喪，對前途覺得暗淡和失望。更會由於自己缺乏剛毅果敢，而諉罪於他人。不但常覺生命無意義，對生命厭倦，更難結交上真正的朋友。因為對每一件事都懷疑，時常要找對工作不負責任之辯解與藉口，故只有抓住被窩縮做一團時，才會感到真正之快樂。

㈢抱枕而臥：這是一種渴望被愛的「下意識」傾向。這種人，一旦捲入愛情漩渦，便會十分熱情，大多能做起事情來，能夠導他人，負起應付困難的責任。既能爭取別人愛重，而在困境之中，還會運用相當之技巧。

㈣什臥：這一種睡相，最是不敢樂觀，這種人時常陶醉於夢鄉之中，常渴望到的舒適，自己已無力達到，更常浪漫地去追逐美滿的伴侶，又即使追逐到手，亦不能滿意，不久便又厭倦了。這種人雖然有時在工作中的表現也不錯，其實并不敢面對現實。就像鴕鳥一般，逃避社會之現實。這種人傾向於孤獨、自私，自我放縱與自負，不但不為人所歡迎，而且固執與殘酷。

㈤仰臥：這種姿勢，卻是比較樂觀的。這種人雖然常要憤世嫉俗，不滿現實，但卻也多具堅強之意志，不易與惡勢力妥協。

以上五種睡相之研究結論，無疑出自佛洛伊特這位大師的心理分析理論。這位大師，是頗注重「潛意識」的活動的。而一個人入睡之後，也就是潛意識活動頻密的時刻了。所以，今日的心理學家們，把睡眠之姿勢，作為研究一個人的性格根據之一種，是有興趣而又有意義的。而近代之偵探學，更不肯疏忽放過這一個角度。在他們認為有嫌疑者的室中，暗暗裝下錄音機，錄取其睡眠中的夢話，以及輾轉的睡姿來參考判斷，也是常識而且很有參考價值的呢！

熨衣服要有計劃

黃風

常見有些主婦，忽然想起丈夫有一件襯衫需要熨燙，於是急忙忙的開了電熨斗，由頭至尾只熨一件襯衫。像這樣的使用熨斗的態度，不獨耗費電力，而且時間和勞力都給枉費，最不經濟。

熨襯衫，需要很高的熱力才能熨得光滑的。只開了熨斗不久便熨，白費勞力和時間罷了。不獨如此，及至熨好了襯衫之時，乃至熨斗的熱度剛好踏進高潮，但妳卻要熄了熨斗，轉幹別的家務。讓我告訴妳，這時熨斗的餘熱是足夠熨四、五條手帕的，妳就此收熨斗，不是意味耗費了熱力和電力嗎？

上述的例子說明無計劃熨燙衣物的不智之處，反過來說，主婦們就要有計劃地進行熨衣物了。這年頭，生活一切講計劃，熨衣服也無例外吧。

首先，妳計劃好在什麼時間熨，跟着妳又計劃好所熨的種類和次序，然後井井有條地進行熨燙。以下，讓我們具體地解釋吧。妳開了熨斗之後，首先利用微熱熨細薄的衣物，以後隨着熱力增高，漸次熨燙較厚的和大件的衣物，熨完之後熄了電掣，今次輪到熨薄恤衫之後再利用餘熱，熨圍裙及手帕之類。妳看，這樣有計劃的熨衣服，不是可以省時、省力，和省電，經濟合理嗎？

其次，妳得善於使用熨斗。善於運用的話，熨斗的壽命不錯很多，不善於運用的話，熨斗很快就會損壞。熨斗燒綫，情況是比較少見的。損壞的原因，多數係由於跌落地上而致機械受傷、生銹，及因燒焦了衣物而炙傷表面。

普通的熨斗，不能自動調節溫度，衣物山積，老是埋頭埋腦的熨，結果熱力太高，就會燒壞的，所以，請妳記得到了一定時間，熄一會才好。收熨斗，須待熱力完全消失才好藏進箱內，不然的話，即使箱子沒有燒焦，箱中如有微少水氣，熨斗的表面就會生銹。其次，用完熨斗不加抹拭，如果熨斗沾有水氣，當然亦要生銹。熨斗一經生銹，日後即使設法清除，亦不能用以熨白色的絲質衣物，致令大好熨斗的效用打了折扣。

不幸熨斗經已生了銹，怎辦呢？除銹的方法視乎銹的性質而不同。熨下過漿粉的衣物，漿粉沾在熨斗表面會生銹，這種銹比較容易對付，就將擦牙的牙粉傾在布塊上，用力擦拭生銹部位，常能除去。金屬性質的銹，要用專為除金屬銹的清潔劑才能除去，事後又要清除，薄薄的塗上機器油。此外，將白臘塗在熨斗的銹上，開了熨斗，待等臘溶了，用粗紙擦拭，亦有除銹之效。事後注意澈底清除殘餘的臘，以免下次使用時污染衣物。

並非怪論

論飯焦之用途

夏瀞月

最近中學會考，家政科有一條題目，係問飯焦之用途，呢條題目，可能令好多女學生為之搲頭，事實上，飯焦除咗食之外，有乜用途者也，但飯焦又名「沙底」，以香港而論，普通人家，有乜人整飯焦呢？假如偶然一兩餐則有之，前幾日有個從梧桐山入港之世侄來訪，留飯一餐，斷料加餸，呢個世侄連食六碗白飯，面不改容，最後把埋「沙底」都掃埋，至勉強夠飽，但此種情形，並不常有。

不過，話飯焦有用途又假，香港近年來，有一種收買佬，專門收買飯焦，入到住家拍門，問有冇飯焦出賣，每斤四毫，以曬乾者為限，是則証明飯焦有用途矣。如有用途，收買佬買來做乜？此事，老夏又研究過，與收買飯焦之小販傾過，原來好多返大陸探親之人，除帶油糧之外，祇帶飯焦，所以有小販沿門收買，每斤四毫，轉手賣俾人帶返大陸，每斤六毫，飯焦之用途何在？到此已有一大半答案，用來帶返大陸，但係大陸人民，要飯焦來做乜？

老夏研究飯焦之用途，老夏又同好多由大陸逃來香港之人傾過，始知飯焦之用處甚大，原來大陸災荒多時，人民長期在飢餓狀態中，港澳人寄來救濟親人，亦感長貧難顧，於是從省字着想，如何可以用些少錢而救濟大陸親人不致餓死，於是想出飯焦呢條絕橋，因為四両曬乾之飯焦，如果用水浸之，用火煮之，可以煲成一斤杰粥，甚為頂肚，今日之大陸，人民幣亦如糞土，乜都係假，頂肚第一，於是，飯焦就搵錢矣。此外，飯焦竟另有一種用途，唔係嚇你，可以當做金錢用，唔將道理講出，好多人一定斥為荒謬，但講出道理，則有人唔信，原來大陸人民，因為要「趕生產任務」，經常要加時勞動，「苦戰三晝夜」或者「苦戰五晝夜」咁口號，經常被提出，幹部奉令監視者幾日唔准休息，亦要同埋一齊捱眼瞓，於是各幹部就要捱飯焦，假如你左手揸一両金，右手揸四両飯焦，問佢要邊樣，佢一定唔要金也。點解？原來幹部亦係人，一樣會肚餓，飢火中燒之時，一樣頭昏眼花，所以佢地一聽聞「趕任務」，袋中即預備飯焦幾塊，以便肚餓之時，在山坑溪流中，用凍水將飯焦浸軟而食，又唔使燒火，靜悄悄食咗都冇人知，既便捷，又頂肚，所以幹部一見飯焦就金都唔要也。

飯焦在大陸，用途甚大，醫得病，救得命，所以，呢條會考題目，如果問返大陸來客，一定答得甚為精彩，可能洋洋萬言，但香港之女學生，未去過大陸，有乜大陸親友者，幾難答得出矣。

嗚呼，香港人稱為「沙底」之飯焦，在大陸被當作異寶，一百歲唔死都有新聞，不過此種新聞，聞者傷心而已。

香港拾得

德叔

「如肯嫁我，買一層給妳揸手！」

林長民與寵妾

・道南・

宦海脂痕

民初的政客林長民，好客長錫，曾任司法總長，亦係研究系中的健將。清末曾留學日本，為福建閩侯人，長於詩文，亦工書法。他的墨蹟，有人印過，最後有一篇他手寫的與約翰大學校長卜舫濟先生的壽序，完全用的碑的筆意。

在他的寫字過程中，還留下若干有趣的笑談。他老先生有一位姨太太，大概是妓女出身，貌既奇醜，文字亦不甚通順。但是這位林長民總長，似乎情有獨鍾，卻把她當作天仙化人的一般看待。有一個時期，他在北平，姨太太在福州，這位風流自賞而且多情的林大司寇，便也免不了寫些富有情感的信給她，信扎寫得好，而且又寫得肉麻，有些實在是令人意想不到的。字尤寫得五花八

西洋漫畫選：算是達成了共存的協議。

健康的標準

・叔子・

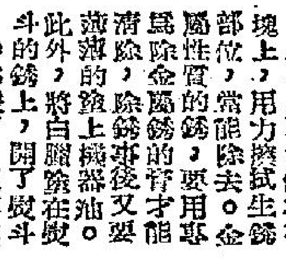

一個人的健康，應該拿什麼來做標準呢？換句話說，從我們的外形，眼，耳，鼻，乃至呼吸，脈搏，和血壓等，都應有一定的標準，雖然每個人都有差別的體格，但自然的人類健康標準，仍有其軌迹可尋，據醫學界的統計所得，重要的標準，應該是有下列八點：

㈠體高 體重和胸圍的發展，應該均衡。體重過份，胸部狹窄，瘦而太高，都是不大健康。

㈡體溫 每天清晨，健康的體溫，應該是三六·四度左右攝氏表，黃昏時應為三六·八度左右。

㈢呼吸 成人每分鐘應為十六次，小孩子則為二十次至二十五次左右。

㈣脈搏 成人男性每分鐘約跳動七十次。女性約跳動八十次。小孩以由八十五次至九十五次為正常。

㈤血壓 二十歲的男性高血壓是一百二十毫米水銀柱；低血壓是八十毫米水銀柱。女性一百一十毫米，低血壓為七十六毫米。自此以後，每增加一歲，即以○·五毫米為標準。但生平體重過重或過輕的人，則應特別估量。

㈥眼 以站在五公尺距離，能看清視力表上第一、二行，眼淚沒有什麼色體，為合格。

㈦鼻 鼻孔呼吸暢通，不流水，又能合標準，既不阻塞，沒有患……

㈧耳 能在七公尺以外，清晰地聽到細語，為合標準。

橙皮避孕丸

自求

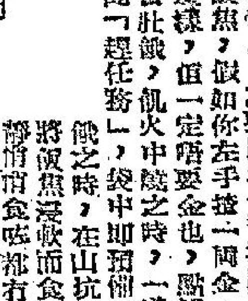

安全、有效而暫時性的節育方法，儘管宗教界的人士還未完全贊同，但科學家們卻已針對着這一目標努力前進。

過去，由醫學界研究出來的避孕方法和藥物，或難保十分安全，或以手續麻煩，減低閨房樂趣，故雖期普遍採行，即行之亦未必有效，原因是這些方法及藥物，都着眼於外在的防阻，以至常中有疏。

近年來進步的避孕法，已轉而着眼於內在的制衡作用，使在必要時暫停生殖工作，而無損於正常的性生活。

現在美國已製成一種口服的避孕藥丸，人人均可服食，無需醫生注射的麻煩。這種藥丸，主要是由一種化學質，名叫磷酸橙柑葉酸成，檸檬類生果的外皮含此極豐，我們普通所食橙的外皮，也有大量存在，成本甚輕，約與阿司匹靈同價。

這藥丸的功能，是由前述的化學物質，把女性卵巢的外增細胞硬化，使男子的精子無法攢入，便沒有受孕可能。

美國波士頓有家醫院，曾把三百對夫婦來試驗，由醫生指導服食這種藥丸，其中只有兩對是例外地受孕，原因是他們忘記了服丸。

據說，服用這種藥，每天要服三次至四次，使體內的含量達到飽和點，才生效力。如果忘記服用一次，則已服的也不生效，這是人們很容易疏忽的。

現在，美國有一大羣醫生，還在對此作最後的實驗，以確切証實這種「橙皮藥丸」的功能。此丸面世的日期，據說當在本年年底左右。

流汗

・倩芸・

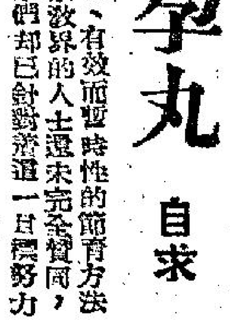

夏天天氣暑熱，不免流汗。但是汗如雨下，表示汗腺通暢，身體正常。如果在熱天裏沒有汗，一定是身體某部份出了毛病，絕非好事，所以，大汗淋漓，正足以表示一個人的健康。

汗，是蒸發了身體上的熱，調節體溫的。健康的人在夏天，從事正常的工作，一日所排出的汗，也有均在三公升以上。汗是經由皮膚上的汗腺排出的，汗腺在人體上很多，大概一個人身上有二百萬至三百七十萬條。汗的成分，百分之九十九是水分，其餘百分之一份是鹽分、乳酸和氮。

食物經人類飲進之後，化合而成人體所需的養分，每天吃下的食物，有一份會化為汗排出體外……

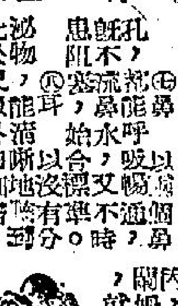

怒海覆舟

・槐遠・

小王用力拉住魚鉤的繩子，並且將他的腳與輪船，形成了一個L字。

他那時在這樣想，如果叫自己在目前這樣的體力下，用力抱到輪船上面去，這是無論如何也無法辦到的事情，不過目前這個小船是失去了控制，所以，它才在海上一直不停的打轉，因此，他決定利用這個方法，使自己與漁船之間，形成個L字，這樣這艘小船，便可以在他的控制下，駛至岸邊。

那時，風雨是越來越大，而天上更是黑漆一片，他在全身痛與腹如雷鳴的情形下，更是昏昏沉沉，漸漸的陷入昏迷之中。

不知道是過了多少時候，突然他的耳邊聽到了許多人的嘈雜聲，好像是有人在喊着：「喂！你們快點啦，那裡有一個人被漁船拖了上來。」

「是的，那的確是一個人，」另一些人在喊着，「快一點過去救他才行。」

這一來，小王總算是感到有了希望，然而他想將身體動一下，卻都不可能，原因是他的身體是一點力氣也沒有，他祇有隨着那艘小船，繼續將他拖到岸上去。

現在，岸上的人，七手八腳的將小王連人帶船一起拖到岸上，他們檢查過他後，認為還有拯救的希望，於是先將他身上的一些濕了的衣服脫了下來，然後，替他換上一些乾爽的衣服。之後，又給了他一杯烈酒，好讓他身上的寒氣驅走。

當這一切安排妥當後，他們始問他為甚麼會墮入海中，他聽了之後，即將這一天出海打漁的經過，從頭到尾講了出來。

「那麼，那條大魚呢？」其中一個漁人問道。

「我也不曉得，」小王傷心的回答，「我也就是為了這條大魚，才跌到河裡去的啊。」

「不必急，就在這一刻中，」另一個漁人突然說：「喂！老弟，你釣到了，當時我就在想，你所釣到的那頭大魚，並沒有失蹤，牠是被我網到了，而又逃網失去，現在聽了你的敘述後，才知道這頭大魚是屬於你的，好吧，我現在連網帶魚一起給還你就是了。」

說着，他即將魚與網一起給了小王。

小王經過休息後，即行駕了小船歸家，那時，他的妻子已經在家中，生下了一個又白又胖的孩子，見了他好不歡喜，當她聽了小王的經過時，她更對小王說：「阿王，經過了這一場危險，我們以後是再也不會分開了。」小王也認為他能不死，是得力於天助自助。（下）

今日提要：姚師父譏刺逼人　小龍王意欲問鼎　（二一〇）

上文簡述：上文講到姚老大之女順姑，半夜跳上船來查看後，主張開到湖的正西南，先救小龍王，因彼係乾爺。次早，船抵達遂湖，馬谷生之乾小龍王率手下之人迎接，幷派四隻長狹之大船，標小船靠岸，引姚之父女上到遂湖。小龍王以禮相見。

新捉刀人著　金鼎関河　鳳子插圖

第四回　衡嶽雲護三太子　峨嵋雪映九蓮花

小龍王對姚老大父女，皆十分恭敬，從遂湖碼頭，親陪着來到他洲上起造的大莊。因為怕洞庭夏天大水，他的這座大莊院的房屋，用大塊石頭，先砌了有一丈多高的地基，更顯得雄偉巍峨。他的雙生女兒龍湘蓮和湘雲，原都認識順姑的，便先迎了順姑入內，去內堂拜見小龍王之妻。外頭姚老大進入到四面軒敞的大堂中，小龍王重新見禮道：天明時，他們才看到貴船來到，先還以為趙大官人同來了，想不到老英雄賢父女，這般肯賞面子，難得難得。姚老大呵呵笑道：賢弟，彼此不是外人，何必客氣。昨晚在天明前，小女臨時決定船開來這裡，拜訪賢弟，少不了要麻煩賢弟，其實萬不得已。這時預道茶菓已經擺了上來，小龍王請他上坐，問道：不知有何見教，大哥，我們之間，無話不說。姚老大冷冷一笑道：看這樣子，老弟台真不知道麼。小龍王愕愕道：當真不知道，請大哥直言。姚老大取出小烟管來吸着，搖搖頭道：當真不知，昨夜貴乾少爺馬老四，擺下了水上陣勢要包圍我這條船，想活捉我父女，我還得沒法子，所以前來投奔貴處求救的。

小龍王正色道：大哥請勿多疑，水上擺陣，練習湖上夜戰，乃是尋常之事，如今又正在秋大，一年之中，只得這兩三個月雨水少，最好操練，所以他們一連七夜都出了船隊，并非有心向老兄示威，不知老兄同令嫒，預備去那裡。姚老大笑道：就預備去尋馬老四，是小女之意，要先來貴處請教。說到這裡，方由懷中取出那梅花針包來，雙手遞上道：請看看，這是甚麼。小龍王接過來，打開一見，驚道：四十九口的梅花針一套，不錯，是谷生那孩子的。這已經用過的了，上頭可以看得出有血絲。姚老大見這樣子，知他完全不知，便將去峨眉同梅的神鵠受傷，忍痛渡湖，由鵠翅之中，吸出這些梅花針的經過，告訴了他。然後笑道：老實說，兩家既未決定在湖上比武，昨晚小女跳望後，主張先來看望你這位乾爺，就將這包東西，託老弟轉給馬谷生。大官人的意思說，神鵠來往各地送信，東南西北，無處不到，這洞庭湖不是馬家買下來的，所以禽鳥可以飛得，梅花針用處雖大，還不致用到我們的神鵠翅膀中。小龍王聽了，堆下笑來道：別人我不知道，馬谷生對賢父女，至今景仰，決無二意，這事請交給小弟，非查個明白不可。這件事也可以教訓教訓他，使他知道，貴處的神鵠，本領怎樣。好了，酒已擺上了，許久不見，我得敬老哥幾杯，現當秋色正好之時，湖上好酒白魚，大家盡興。小龍王將針包交與身邊侍者收了起來，便請姚老大入席，就在臨湖內沸的大敞廳上對飲。三杯敬過之後，小龍王開道：趙大官人現在正把了大大的担子在肩上，何必和馬家過不去，這洞庭湖一且有事，總要東西照應得到，如今貴處不是住着一條真龍麼。姚老大吃驚道：原來老兄早已知道了，就說不久會離去，好在那位真龍的夫人，乃北派的後起之秀，不怕有什麼變動，小小三五千人馬，還不放在眼裡。小龍王不知道梅雨芬的來勝，驚問道：那有這事，那三太子身邊帶了個女保鑣麼，北派中有人高攀了這位天下第一貴人。姚老大道：是山東大長公主師太的徒弟，派在三太子身邊的，夫妻兩個南北通行，因為聞得我們這三湘風景好，特來一遊，趙大官人做了東主。小龍王端起酒杯來，恭恭敬敬道：既然如此，我們這湖西，尤其小弟父子，也并不敢後人，老哥能不能為我們請得貴人來，看看小弟這蓮湖和小弟手下的數千小船。如果小弟瓢飄堂之上，能得到這位貴人降臨，對我們龍家，可以說是光宗耀祖的事，老哥，有貴龍光降，我們子孫也要寵澤的。姚老大道：這事很難，我作不得主，還須慢慢同大官人計議，我回去定將此意轉達就是。兩個飲酒賞香，有了七分酒意，吃了飯，同在樓頭看湖景吸烟說話。小龍王忽然說道：老兄，你我做個開國大將軍，難道本領不夠麼，大官人和我父親，都是失之於太過，怕事的人，馬家弟兄雖年輕，志向倒不小，我們何不趁三湘在西南和東南忙着時，試他一試。正是：

三言兩語　說到造反

科學幻想小說　失去的一日　盧森堡

從此以後，在愛情的面前，朱綿會醫師數十年不變的生活秩序全部被打破了。另外在外邊租了一間屋子，正式金屋藏嬌，可是，余美仙有一個丈夫總是一個累贅，余美仙說她有辦法，拿出幾萬元錢來便可以把她那個拖車「丈夫」解決，朱綿會就拿出幾萬元來。不料余美仙所採取的辦法是令她那狩貝丈夫負上一個「走私販毒」的罪名關進牢獄裏。她原意是使她丈夫可以遞解出境的，不料法官判那丈夫坐監有期徒刑五年。

她丈夫在獄中宣稱，五年期滿，他一定要報這仇。

愛情，愛情使朱綿會的生活起了大變化，第二步，余美仙要求朱醫師與自己的髮妻離婚，朱綿會的太太不答應她丈夫的要求，他們是已經有卅年的夫婦關係，而且太太又是出名的賢淑婦人，朱綿會背情失彼意地兩頭為難，而余美仙卻堅持不能容忍做他的外室，朱醫師無法交代這件事，結果祇好自己把自己的靜脈管割斷，宣告自殺，卻被及時發現急救了過來，而且他太太也覺得於心何忍，便正式立券和他宣告解除婚姻關係。

余美仙達到第二個目的之後，便以朱醫師的夫人身份出現，掌握了醫師的一切，醫師的診所，醫師的經濟，醫師的飲食起居，一切的一切都操縱在她的手裏。

朱綿會深深愛着她的時候，覺得這一切都無所謂，祇要余美仙和他影形不離，她替他安排得舒舒服服，他也不理會她買了房子用了她自己的名義，也不理會她把他診所裏所有的錢都斷了放進銀行裡。

余美仙非但管理了他的家庭，而且還管理了他的診所，她連朱綿會診所裡用的女護士也要經過她的挑選。為了前車之鑒，在診所裡遇上稍具姿色的女病人前來求診，余美仙就要親自擔任護士工作，虎視眈眈，以防不測。

朱綿會心裡很高興，覺得余美仙這樣重視他，對他懷有醋意，那就是更愛他。

誰知道，這一份愛，經過歲月的流轉，到五年後的今日，朱綿會慢慢地覺出有點不對勁來了，他覺得自己像一架製造鈔紙的機器天天在診所中忙碌着替銀行裡的存款增加紀錄，但是余美仙却天天令着她的朋友飲茶看戲，購買首飾，而且還有年輕的男女朋友，帶回家來，說是玩耍解悶，學唱戲曲。尤其是，當醫師看見那些油頭粉面的年輕小伙子，和余美仙肩來眼去，打情罵俏的時候，朱綿會猝然驚覺到自己已經老了，他今年已經是五十三歲的人，而且他也明白了自己已做了些甚麼蠢事，他拋棄了結髮妻，不要了已經成年的子女，甘冒大不韙，讓經濟權完全操縱在余美仙的手中……他究竟是做了些甚麼？但是，他是一個有科學頭腦的人，他始終讓自己保持冷靜。（一七）

絲骷髏　穆穆著

二二四：血林淋的手臂

周揚怔怔的站在當地而不知如何做才對，便是知道金明那一股死前發出的狂力，不易對付。金明經已把自己作為必死的了，此時又那會停留，雙拳揮動，繼續擊出。這一擊，自然若是狂猛，周揚不敢硬接，只有閃身卸步去避，由於周揚身手不差，總算是可以避過。

周揚避過，金明的攻擊便落了空。落空之後，金明的身子失去平衡，腳步自不免踉蹌，周揚自然要趁敵人踉蹌之間，一掌置諸死地。所以把敵人攻擊卸過之後，身子絕不停留，立即高聲大喝：「金明注意，姓周的殺手來了！」人隨聲轉，拳隨聲到，拊金明之背，便就擊出。

這一擊，周揚自是用盡氣力。金明雖然拚死去展開死前的狂力，只是他冷靜的頭腦，不會有絲毫消失，知道周揚非常厲害，身子雖仍在踉蹌，仍能迅捷轉身迴頭，雙臂疾揮去架接。這時間，周揚的雙拳緊到，金明的雙臂亦揮出，彼此都用盡氣力，拳、臂交接，拍拍兩聲竟是震天價響；跟着在拍拍兩聲之後，金明和周揚都尖叫慘號，隆着極是痛苦和悽厲；同時，在痛苦和悽厲的慘響裡，兩條血淋淋的手臂，分從兩人身子硬飛而出。那兩條手臂都是左臂，一條屬於周揚，另一條屬於金明的。

原來，周揚揮拳狂擊，金明掄臂力架。周揚的左肩是一傷再傷，肩傷太重，自然影響到左拳的發力；發力不足，和金明左臂的死前狂力硬碰，周揚自怕下風，他的一條左臂，不能抵擋住人家強力震撼，自然是被震得扣脫骨斷，硬飛而出。金明情形，和周揚雖有不同之處，但他的一條左臂和敵人的右拳撞擊之下，亦要來一個扣脫骨斷的，因為他手臂根本就有削肉見骨之傷，臂骨已極易折斷，更重要便是周揚的右手，捏着一柄腕手槍，捏着腕手槍出拳，而金明左臂脫骨斷自極容易，於是金明縱使是一個鐵漢，縱使搏鬥經驗淵深，左臂和腕手槍的鐵相撞，亦不能不使左臂整條和身子脫離，硬飛而出了。

周揚和金明的左臂，在一擊一架之下，齊齊硬飛而出，不祇是一個極端慘烈的鏡頭，而兩條手臂都是鮮血淋淋淌淌，在旁的高爾茵然胆顫心驚，即作為生死拚戰的金明和周揚，亦覺得魂驚胆落，做夢也想不到在這上一片天下一片水的甜蘆礁之上，自已竟會進行這樣悽烈痛苦的搏鬥。

兩人左臂都完了，斷臂的傷口，鮮血有如噴泉，他兩人不只成為血人，而且鮮血濺在礁石之上，數量不少，使這一塊礁石都滿是血腥之味。

兩人在此時不祇痛楚萬分，而且可以說痛楚已超過兩人所能抵受；祇不過，兩人在這生死關頭之間，亦不知從那裡來的耐力而可以把痛苦不當作什麼。（一二四）

晚香

鐵劍朱痕　諸葛青雲

二十：桃源何處

並在足下縱躍之際，左臂力抖，反手打出一股陽剛勁力，配合古飄香那招「仙女散花」，逼得這位名列「域外三凶」、功力絕世的「南荒醋道」費南奇，怪嘯一聲，道袍飄處，閃退八尺！

從傅天麟身後襲到的，自然是「百獸撥」主人「銅鼓天尊」雷震宇，以雷震宇內力真氣之深，又在一丈以內發掌，委實絕非傅天麟區區一招「倒捲狂瀾」所能抵禦？

但巧的是「銅鼓天尊」雷震宇之追蹤撲擊，目標在於古飄香，而非傅天麟，故而古飄香與傅天麟這一別出心裁的臨陣互換敵手，頗收奇襲之效，雷震宇蓄勢力猛出，忽見寒光倒捲，劍氣森森，任憑這種荒老怪，功力再高，也驚得吸氣收勢，橫飄丈許，怪眼迴翻，凶芒四射！

幾招互換，傅天麟古飄香居然未在費南奇雷震宇手下，有所挫敗！但遠處「龍角峯」頂，凝眸觀戰的「桃花公主」孟小霞，「丹心劍客」茹天恨等四人，卻仍為他們捏了一把冷汗！

圓秋水自更關心，不時回頭注目師傅，口內雖勉強保持靜默，神情上卻掩飾不住地，流露一片焦急之色！

「百獸撥」主略一靜止之後，跟着嘯聲又起，二次動上手時，「銅鼓天尊」雷震宇、「南荒醋道」費南奇二凶，傲氣稍斂，齊意施為，自然立刻佔了上風！

但兩位年輕人物之中，古飄香已得乃師「翠仙子」真傳，傅天麟也有了七分火候，傅天麟則「無恙谷」巧遇「百鳥仙人」杜無恙，非但嗜中學會精妙無比的「百鳥身法」，更遍得各種靈草異果，因而功力大增！

尤其是他近捏雕師「羅浮老人」遺來，必須選傳一套「六六天罡劍法」的精微變化，已得茹天恨指點，盡與堂奧，如今還是第一次全力施為，果然劍光似海，劍影如山，進攻退守之間，威勢百倍！

故而兩個老怪，雖然倚仗數十年性命交修功力，略佔上風，但要想使傅天麟古飄香棄劍低頭，或是雙雙就戮，卻仍大費手腳！

「南荒醋道」費南奇本可施展自己「碧玉如意」之中暗藏的「九轉三花」，一擊制敵，但因自矜身份，對手又是後生下輩，不好意思輕用，祇與「銅鼓天尊」雷震宇，合手兩傅、古二人，等他們力盡自敗！

茹天恨在「龍角峯」頂凝神注目，看出雷古二色精芒，潮動中攻轉守，險象迭生，知道最多再有片刻，傅天麟古飄香定遭毒手，遂向「桃花公主」孟小霞說道：

「孟公主，看這情勢，古姑娘與傅師姪已難久持，茹天恨想折斷一株古松，以它枝幹為借力，直縱峯下，不知是否得當？」

茹天恨此時手指身傍古松，目注「桃花公主」孟小霞靜待主人答覆。

「桃花公主」孟小霞妙目之中，神光一轉，含笑搖頭說道：……（一三一）

杜十娘　南宮搏著　王雲階畫

熱

李甲的雙目貪婪地看着那一堆褻衣。忘記去接珠花。杜十娘輕輕地以珠花的針尖去刺他的手背。

「噯，痛——」他叫着，忙亂地縮回手。

於是，杜十娘嘖嘖地笑着：

「你還曉得痛，不錯哪，有人一看昏了，連痛也不知道呢！」

「我……我……」他囁嚅着手背：「我也不大知道了，十娘……」他看着[illegible]的杜十娘，心房跳動着，呼吸迫着……

「怎樣？」她緩緩地湊近去，雙目灼灼地看着他。

這是誘姐，他血脈債張了，倏忽間，他張開了雙臂，將她摟住——猖狂地，像野獸攫取食物似地將她摟住。

「噢，李公子，不——不——」她喘息地叫着。

但是，現在的他，充滿了原始的獸性，不能再止步！他抱緊她，吻她的面頰、頸……

「李公子，你這樣狂，我會生氣！」

「不能生氣，你可憐我……」他熱急地說出：「十娘，我喜歡你，我愛……」他一面說，一面吻。

終於，他吻着了她的嘴唇。

杜十娘感受到一股無與倫比的巨大的力量侵入自己的口腔，那是熟的，可以溶化人體的……

在妓女生涯中，吻是平常的，可是，像是生命中第一次被吻着，因此，她激動，她的身體軟癱了。

至於李甲，此刻，似乎是發現了一個新的天地，那兒，騰躍着無數的馬匹，那兒，充滿了水蒸氣！那兒，不再有人我之分，生命進入了擁抱中……

她的全身都消失了抗拒之能力，軟綿綿地投入了他的懷中，並且發出了咿咿呀呀的呢喃……

「十娘——」他摟得她越來越緊。她的叫喚，是從呼吸之間迸出來的口號。疑寵地顫抖地……她沒有回音，這是她不能有回音。現在，她覺得人生的最大樂趣，就是在燃燒中死去。

於是，李甲難燎的生命，竟得吻已經不足以應付了！他喘喘地揉着她，他緊張地用自己的身體去偎貼她！他飛揚地以動作來求懇她……

「李公子……」她罕有地顫動着。

現在，他又受到了她底處的刺激，行動加劇了。

在狂洋縱肆中的杜十娘，忽然像一條滑溜的魚那樣，從李甲的綑中溜了出來。

她這一鑽，他似覺自己的身體失掉了重心。

這一鑽，他似覺自己的心臟肝肺都空了！他不能叫，再度撲上去。（一〇六）

長空箭血　王香琴

十四．血濺洞庭

湍急的長江裡，一艘不大不小的船，掛起一片千創百孔的帆，順流而下，這一天順風順水，船行得很快，跟着那一艘船之後，又有兩艘大船，滿載了大兵，分別在兩邊保護，那一艘不大不小的船裡，有四個人躺在船內，得一個都是五花大綁，細成像一個粽子一般，便是多龍、雲中雁、貝紅兒和鳳分，在四人的旁邊，是八個武士，每人都是刀出鞘，劍出鞘，目不轉睛的望着四人，四人神志都很清醒，但卻沉默，一會，貝紅兒罵雲中雁道：「都是你不好，兩個鐵珠子，沒了眼睛，我們死了有什麼問題，卻害了我的兒子。」雲中雁嘆了口氣，不說什麼。多龍卻道：「媽媽不必說這些話了，我和爸爸媽媽，死在一起，是再好沒有的事。」鳳分心裡十分悲憤，說道：「我們未必會死，我不信真會這樣的死去。」

那幾個武士，高興萬分，一個笑道：「孩屍你們一下，我們不會送你們往北京，到了南京，你們不會再活屍在船裡了。」多龍悶不作聲，那八個人眉目飛揚，很高興的神氣，一個道：「試猜我們立了這一件大功，攝政王有什麼賞賜？」一人笑道，「你不要胃口大開，準備得到什麼賞賜，將來到了南京，你的吃飯東西，還怕保全不來，從來官場上是黑吃黑，有人要冒我們的功，八個人便要死無葬身之地。」八人你一句，我一句，爭辯起來。鳳分道：「你們既知有冒功那一套，為什麼不把我們放了？放了我們，你們也會安全，我們決不會殺你們的，拿着多龍是一件大事，攝政王的賞賜太大，冒功的事情，定必會發生，你們為了自己，也該把我們放了。」那八個武士都大笑起來，一個把舌頭一伸答道：「我們真是進退兩難，把你們拿捕的事情，什麼人也知道，若是放去你們，我們便要九族同誅，比我們一個人殺頭，還慘得多。」

江水在船邊流過，拍拍的不斷作響，船身左右不斷的顛簸，還是行得很快，四個人中受傷最輕的是多龍，多龍給雲中雁兩枚小珠子，扔中了脈穴，這時脈道早已解開，卻給人綑了手腳，他明白祇有自己能救三人，三人決不能救自己。小心觀看身上的索子，是由很多小鐵索揉結而成的，不論用什麼力氣，也不能把它揉斷，不把鐵索弄斷，便沒辦法脫險，心裡很是焦急，貝紅兒嘆道：「勃兒，我們同歸於盡吧！」多龍苦苦的一笑道：「媽，我不會這樣，事情也不會這樣壞的，我還要和爸爸媽媽，過一輩子愉快的生活。」鳳分問道：「莫姑娘和首飾神狐在那裡？」多龍還未答，一個武士答道：「你還記掛着他們嗎？兩人早給亂箭射死，一頓刀劍砍下，變了肉泥，祇有一個和尚是逃去了。」他說來像煞有介事，多龍鳳分都吃了一驚，若是兩人死去，真是山窮水盡。（一四三）

西綫有戰事　佐治巴爾作・林荷芬譯

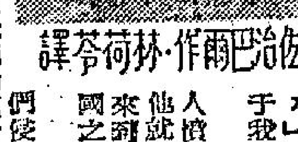

一〇七．征服死亡

老婦人呆呆的坐在那裡，猶如一尊石像，絲毫不動彈，除了她的嘴唇外，幾乎沒有一樣東西像是活的。她說話時，聲音一點也不發抖。

「他這樣做，也許祇想證明他是一個良好的德國人。」巴士特作了這樣的猜測。

老婦人似乎有點失望。「要我將司令官的事情告訴你嗎？」她問。

「好的，請你將司令官的事情告訴我。」

但是，老婦人卻閉嘴不響了，用手掌擦着自己的面龐，好像給一陣突如其來的憂鬱征服了，默默坐在那裡，半天不發一言。

巴士特低垂着頭，開始閉目養神。夜很靜，連戰事的聲音似乎也被夜靜吞了。陷于迷濛意識的巴士特，覺得黑夜本身並無生命。

「你真的不想睡？」老婦人問。

「是的，我一點也不倦。」他細聲答。事實上，巴士特也真的不想睡。這是一個大時代，每一樣東西都在他生命中變成新鮮而興奮。這些東西無不具有一種值得紀念的意義，因此使他感到無限的快樂。在他的內心中，忽然充滿了征服死亡的喜悅。

現在，他不感疑了。他知道這班平民是安全的；而且必將安全地返回梅維村。

死亡已不在身傍。他高興極了，用手指去撫弄額前的頭髮。

他感到一種巨大保護意識，將落在梅維村的平民們的身上，將落在全法人民的身上，將落在全人類的身上。

「你必須瞭解，司令官的態度是非常友好的。」老婦人說。

「那是他對我說的話。」巴士特說。「但是對于我，他是一個敵人。」

「敵人，呸！」老婦人憤憤地說。「一開始，他就是我們的朋友。他在來到法國之前已經是個法國之友了。」

「你的意思是說：他們侵略你們的國家，因為他們是你們的朋友？」

老婦人的頑固顯然激怒了巴士特。一個德國軍官稍為對他客氣一些，他們就將他當作朋友了。想到這裡，巴士特覺得很困迫，終於停止撫弄額頭髮。

「我所講的司令官，祇是一個人；而不是一個德國軍官。雖然有些德國人上級軍官是我們的敵人；但是也由他來負責？上峯下命令，他們怎樣的話，他就怎樣做。如果他願意就在德國的話，他一定更幸福。」

「但是這也不能改變甚麼。」（一〇〇）

毒品　廿夜俠驚故事　章速啟繪著

⑧賈富仁的這個房間，三小姐不是第一次來，所以她熟悉，在等酒菜的時候，三小姐到浴室裡去洗手，順便鎖上了浴室的門，已有一部份的菜出來的時候，而賈富仁也倒好了兩杯酒，見她出來了，請她坐在了椅子上，便開始喝酒。

⑨三小姐很留意，不願多喝酒，賈富仁也不股勤的勸她，可是，中午喝酒，對于三小姐是不習慣的，喝了一回，却感到有些少酒意，而逐漸漸地終於醉了一樣，覺得有些飄飄然，沒有氣力，賈富仁問她：「怎麼？你酒沒喝多了？」三小姐搖了搖頭，覺得有些累，賈富仁隨即說：「休息一回吧！」便站起身來，去扶起三小姐，三小姐想坐上沙發？但賈富仁却說：「累你就在床上躺一回吧！」

工商日報　言論公道　銷流普遍　收效尤高
資格夠老　出紙多張　雄視港島　一紙風行
消息快確　只賣一毫　刊登廣告　有目共睹

大華・樂聲｜越映越旺・今天請早｜霍士公司榮譽發行金像獎大名片｜全部在新疆內地實地攝製｜鮮艷七彩 蠻族奇觀 片上中文｜蠻荒人・絕未開化・見所未見｜明早 樂聲：浴血進攻｜大華：英雄出世

皇后・皇都・麗聲｜皇后今天獨家獻映｜學界一律七元｜相思草 Forget Me Not｜片上中文｜皇都・麗聲今天第六聯映｜邵氏公司巨片｜楊貴妃｜李麗華・嚴俊主演｜全部七彩｜麗聲明早：聯合國部隊殲滅戰

利舞台・樂宮｜今天第十天｜聯美王牌巨獻 特藝七彩 片上中文｜錦繡山河烈士血｜利舞台明天十二點半放映桃色公寓

新華・豪華｜今天隆重獻映｜美高梅俠義緊張打鬥巨片｜天王巨星畢蘭加士打得意傑作｜羅拔泰勒・莎莉珍斯｜虎踞龍蟠 七彩 片上中文｜全部動作 高潮起伏 危險血戰 驚心動魄

好樂・百老滙｜爆場請早｜法國世界暴露日光片｜威尼斯影展金獎｜瑪莉拉富麗 主演｜熱淚新潮｜片上中文｜百老滙明早場：新科學怪人

麗聲・皇都｜第廿六天｜越映越旺 請早定座｜楊貴妃｜榮獲康城電影節最佳色彩攝影獎

惠刊廣告者請撥電話二弍一六零

麗斯・新世界・京華・百樂門・東方・樂都｜最後今天四場 閨怨 特藝七彩片上中文｜最後今天五場 差利卓別靈主演 差利諸葛片集｜明天獻映 痴漢淫娃｜今天四場獻映 斬龍遇仙記 新藝七彩片上中文｜明早 鐵面將軍｜今天仍映 關南施 花鼓歌 七彩｜昨天座滿 今早請早 世界十大名片之一 雄才怪傑 Inherit The Wind

九龍首映 美麗的三江 七彩 氾濫

中央｜只映今四場｜卅年胭脂淚｜西線平魔

中國影壇第一奇片｜豪門春色｜新奇照片派送

琴台淚影｜黃錦娟・胡楓主演

本報啟事

本報除本港版每日出紙三大張外，並有外埠版精編一大張，將各版精華兼收幷蓄，可省閱讀時間，幷減輕讀者負担。茲將外埠版寄遞各地郵費表列如下：如欲定閱本報，請搖電話：24296洽定。

航空郵費每天五毫，平郵每天一毫五分，報費一毫
阿富汗，曼羅乃，緬甸，柬埔寨，錫蘭，台灣，關島，印度，日本，南韓，泰國，馬來亞，荷蘭，婆羅洲，北婆羅洲，巴基斯坦，菲律賓，帝汶，琉球群島，沙勞越，泰國，越南。

航空郵費每天一元三毫，平郵每天一毫五分，報費一毫
亞丁，黎巴嫩，埃及，菲洲，法國，德國，意大利，瑞士，丹麥，挪威，瑞士，英國，蘇丹，新幾內亞。

航空郵費每天一元，平郵每天一毫五分，報費一毫
加拿大，美國，西印度群島，中美洲，巴拿馬，夏威夷。

航空郵費每天一元五毫，平郵每天一毫五分，報費一毫
南美洲及附近各島。

（一、本港版：如寄航空，持各地每張郵費三倍代算，如寄平郵，一毫五仙。二、除郵費係代付外，本報報費一律每月三元。）

工商日報謹啟

英國　摩根氏髮臘
去頭皮，止頭癢，生黑髮，防髮落。
【有香味】

分類廣告
瑞士公寓　牛山環境幽美，冷氣卯房枕被全新，冷熱水齊備，月租特廉　合西號電話七七〇〇八二
急聘女職員　請記程工作職員多名
杜蟲靈藥　英國製造「安體保」Antepar

利便工商業發展 長洲將減收電費

新電機秋間運到後每度減五仙

【本報訊】長洲電費，在過去十年間幾已減一半，但居民認爲對于該島之發展，目前之收費仍高。

當地工商界向長洲商會投訴，謂難以負担巨額電費開支，已非罕有。彼等申述，電燈電每度六毫，及「租電」每度三毫，使投資者望而却步，從而妨礙長洲之經濟進步。

由于長洲之逐漸由漁村變爲工業區，故彼等以爲再減低電費已屬必要。三年前，當地人士經由長洲商會請求中華電力公司購大供應範圍至長洲，但因島上原有電力公司拒絕用供其利益，故中華電力公司仍無供電計劃。

目前長洲電力公司收費一度至三百度每度收六毫八仙，三○一至八○○度，每度收六毫五仙，八○一至一五○○度每度收六毫二仙，一五○一至三○○○度每度收五毫九仙，三千度以上每度收五毫六仙。

租電一千度以下每度收三毫，一千度以上每度收二毫九仙。

中華電力公司電費每度二毫九仙，租電每度一毫四仙，另收百分之七附加費。大量用戶，則另有折扣。

長洲電燈公司係于戰後開辦，初時每度收費一元一毫八，其後每年約減五仙。該公司現有內燃機發電機五部，供應二萬五千居民。

據悉：該公司已定購新發電機一部，預三個月內即可由英運到。一架新機投入生產，再減低電費五仙。

該公司了解事實需要，決盡可能減低電費，以利發展。（日）

新來港者辦登記 今晨已順利進行

二千多人持照片赴大球場 由登記處迅速蓋印及排期

【本報訊】港府對新來港者辦理人事登記，手續，施用新措施之後，非但露宿終宵輪候之現象，可從此消失，甚至申請人亦將無需久候，費時失事。此一措施，在施行之時機上，雖然遲了一點，但仍不失爲明智之舉。亦足見政府終能從善如流，乃爲本報及工商日報所極力鼓吹者。

新辦法是，凡申請登記之新來港者，可憑其本人照片一張，前往馬頭涌及大球場兩個登記站，領取「登記日期」。辦事人員，將一個日期記於照片之背面，申請者便可離場，然後於日後依照指定日期，再前往辦理正式登記手續。

此種新措施，已於昨晚在九龍之登記站實行，而港方之登記站，亦於今晨採用。

在花墟球場大球場方面，昨晚仍有心急之人士，前往作徹夜之候，在場警員，亦一如以往之規定，准六百人入場。至今晨八時半，登記工作開始，首先是排隊，爲已在場內本人「排期」，工作員依次爲各人在其所備本人照片背後加蓋一個日期，由於手續簡單，在一小時，使六百人，不及一小時，便均已獲得日期而離場返家。

候者凡二千人，警員於昨日下午五時，着彼等排隊，俾便依次進入民安隊總部，由人事登記處職員，替他們蓋印於相片底面。

每日蓋印之人數，並無限制，在辦公時間內隨到隨蓋，每日之六百名額滿後，就依序編入以後的日期。

根據昨日及今晨之發現，有不少人携備相片，不是側面照片，便是相片不符規定之二吋半的標準。有些人的相片只有一吋那麼小，警員當發覺後，即婉言勸這些人前往照相館，攝取二吋半大的正面相片，才可入場辦理蓋印手續。

新辦法由徹於九龍民安隊總部之臨時登記站，昨天首先實施，聚集于馬頭涌兒童遊樂場內數千新近抵港之男女均携備相片，相率前往，隨後…

反攻前夕 集思廣益 陽明山三次會暑期內召開

政府擬邀請張君勱、左舜生、張發奎，陳立夫……前往出席。

臺北航訊

籌備時間一再延長的第三次陽明山會談，目前已出現曙光，在執政黨的策劃和政府的推動下，已決定於今年暑期在台北召開。

第三次陽明山會談籌備召開，與第二次會談間隔了一年的時間，這其中的因素固然很多，但主要的關鍵是在於第三次會談，原來的設計是以激請政黨人士研商政治性問題爲主，不得不謹愼將事。過去，外界對於政府遲遲沒有召開第三次陽明山會談，也有過很多的傳說，現在第三次陽明山會談召開的時間已經確定，已澄清了外界的各種流言傳說。這些傳說是起自少數在野的人士，他們認爲由於舉行第三次陽明山會談問題比較複雜，政府很可能將這次的會談，作一種無限期的延長，這樣時間一拖久，本案就可以不了了之。這個消息在經過三個月以後，國民黨中常委會

經担任陽明山第一、二次會議籌備的陶希聖先生，於本月初透露第三次陽明山會談將於今年暑期召開，才使人完全的信賴。因爲陶希聖以國民黨中常委身份，直接參加陽明山會談設計和籌備工作，他的談話自然具有相當的權威性，正因爲如此，也證明了第三次陽明山會談，已進入到瓜熟蒂落的階段。

在陶希聖透露第三次陽明山會談將於今年暑期召開的同時，他對於第三次陽明山會談的實質和任務，也作了一個概括性的闡述。他說：「當前反共復國的勝利前途，已愈來愈接近勝利階段，第三次會談愈益顯現其重要性。」因之，他指出：「政府爲了擴大諮詢的範圍，對第三次會談的召開，凡是海內外有不同意見或不同主張的人士，均在考慮邀請之列，他們的意見與批評，是政府一面鏡子。」行政院王雲五副院長，對第三次陽明山會談邀請參加的人士問題，也表示過政府的意願，王副院長三月十三日在立法院說：「第三次陽明山會談的召開，預定邀請的對象，凡是忠於中華民國的人士，有代表性的，儘管他們的見解與政府之間容有不同之處，但爲集思廣益起見，他們都在考慮邀致之列。」以王雲五和陶希聖兩個人的談話加以剖析，政府對第三次陽明山會談邀請的對象，人選原則似乎是早已決定了。

政府對於第三次陽明山會談，預備邀請參加的人士，雖然已勾畫出一個原則，但是究竟那些人將可能被邀請參加？這一點到是一般人所關心的問題，以目前所了解的情況，執政黨和政府均希望刻在德國講學的民社黨主席張君勱，和青年黨領袖旅居香港的左舜生、李璜，在暑期能够應邀返國出席第三次陽明山會談，對國是問題提供其寶貴的建議。其他的名單到目前爲止，僅是限於傳說而已，尚未得到端倪。因此，第三次陽明山會談的名單，始終還是一個謎，任何人也猜不透誰究竟將有應邀參加本次會談的可能。但據透露：政府對於三次陽明山會談，參加人員的名單，早在一兩個月以前就已經擬定了一個初稿，除了張君勱、左舜生、李璜以外，其他在海外的如張發奎、陳立夫、童冠賢、王世憲、孫亞夫、青年黨的陳啟天、余家菊等人，甚至也有數位曾經參加第一二兩次會談的海內外人士都被開列在這廣泛的名單之中，不過，這份名單祇是籌備當局的一種構想，還沒有徵得對方的同意。根據過去兩次會談的經驗，第一次陽明山會談在召開之前，當時的行政院政務委員王世杰，利用出席聯合國大會之便，在美國會與留美學人和過去在政治上有地位的人士接觸多方，王氏也曾聽取過他們對國是的意見，第二次會談在召開前，教育部部長黃季陸也利用了前往美國出席教育會議的機會，與留美學人取得連絡，代表政府先在口頭上邀請，然後再正式以書面邀請他們返國出席第二次陽明山會談。如今第三次會談即將召開，在習慣上政府自然還得物色一個人出去走動一下，以使得受邀的人士能够踴躍的返國出席三次會議。可是，到目前爲止，政府還沒有派出任何一個人出國負起這一項任務，因此，政治觀察家們多認爲第三次陽明山會談籌備工作，還沒有到達成熟階段，甚至在暑期間能否如期召開，也都是很大的問題，因爲目前的暑期時間，彈指即屆，再不加速進行，恐怕就來不及了。

至於政府邀請參加陽明山會談的目的，這是循着政治形勢的要求，因爲當前會談的主旨是在使海內外反共愛國的人士，在憲政體制之下，對於光復大陸的工作，都有貢獻其智慧與能力的機會。這也就是說，由於大陸情勢的轉變，十三年來，前有的中央級民意代表如立監委員國大代表，任期都早已屆滿，目前不能按時改選，成了凍結的狀態。而這十多年來海內外又產生了一批新的反共力量，這一批力量同時又沒有機會表達他們寶貴的意見，因此執政黨及政府才採取了這種方式，在憲政體制之下，讓參加會談的人士循着一條道路，另有一種表達的機會，針對着目前的情勢，貢獻出他們對於國是問題的意見，建議政府採擇，或是制訂法案送請立法院通過施行。

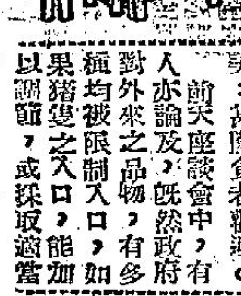

海外定單飛來 棉業露喜色

三月運美產品部份已放行

【本報訊】棉業界昨獲悉消息，美國務部棉業管理聯席委員會對于三月三日至十日香港輸美之若干棉織品，已解除禁令。

此等棉織品，係屬首打雨衣（第四十八類紙約），于美國二月二十八日要求限制輸入之八種後，不久即可獲准入口。四月中由港運到美國時即遭扣留。解除禁令者，據悉，係七國入口商人現正設法請求放行第四十三類針織襯衫，T恤及汗恤除外。美入口商曾要求美海關將襯衫列入第四十二種而非第四十三種。彼等又指出，大部份襯衫由港輸美時係列爲第四十二種者，而當時美國並未要求限制第四十二種入口。因日內瓦短期協定九月即滿期。

棉業於美國禁運後，曾一度萎縮，但最近已重露生機，因布廠接獲澳洲、紐西蘭及非洲定購染色布、床單、竹紗等定單逾一千五百萬方碼。其中澳紐佔一千萬方碼，非洲定購五六百萬碼。

此批定單，需用棉紗一萬二千包以上，紗廠預料亦可因此而受裨益。

同時，美國商人現亦開始定購九月後交貨。

若干製衣廠已接納定單，但大多數尚未敢接受巨額定貨，因由十月起之五年長期協定之第一年配額，尚未安排妥當。

據悉，廠商係以比去年同期爲低之價格接單。廠商謂，吾人願以較低價售貨，目的係使目前至九月之間，能保持正常生產。同時，本港若干纖織品市價亦已降低。（日）

防痨保健計劃 即將接受普通居民參加

年費十五元可獲免費醫藥檢驗

【本報訊】香港防痨會五年前開辦之肺病保健計劃，不久或可公開接納居民參加。防痨會發言人稱，此計劃是否能將範圍擴大，使每一希望參加之人均可投保，將於數週內即可明白。

該計劃截至目前祇限於商行僱員參加，每六個月給予投保者以免費愛克斯光檢驗一次，有病時可獲免費之門診，或得以最低收費入院留醫。

凡參加之人，參加時必須未有肺病，而且被接納前須受該會診療所之愛克斯光檢驗。以後繼續投保之前，最低限度亦每年檢查一次。

投保後之一年內，有權再享受免費檢驗一次。如證現有肺病，即可獲：㊀在該會診所門診免費。㊁免費供應該會醫生處方之藥物。㊂如該會醫生認爲有須留醫時，協助入院之病人。㊃復元後可獲免費職業。

此計劃舉辦之爲首四年，祇接納大商行之僱員參加，鑒於試辦結果令人鼓舞，去年四月起予以推廣，接納更多商行、工廠及酒店之僱員參加。參加保健者，初時每年收費二十元，其後已減爲十五元。據悉，如公開接納居民參加，年費亦仍十五元。（日）

澳洲商務專員說 港有奇妙安全感

柏德遜駐港任滿日間將返國

【本報訊】澳洲駐港商務專員柏德遜昨日稱：過去數年來，香港與澳洲貿易之雙邊發展，已幫助了香港發展在澳洲之生意，同時促進兩地人民之交互諒解。

柏德遜對香港政府之施政，備極讚揚，對於許多個部門，包括警察、郵政及醫務等之效率，留有深刻印象。

柏氏駐港三年之後，現已任滿，不日將離港返國。他認爲香港有一種奇妙之安全感，同時對政府應付香港種種困難之時，所採之政治家作風，甚感觀的。也有一些緊張的生活，例如颶風那樣。

他又說，香港是一個有各種趣味及活動之城市，其在運動及娛樂方面之條件是可觀的。

柏氏之繼任人何伯頓，將於八月十六日來港接任。（乙）

佛山掉頭撞福星

福星右船舷損毀數尺

澳猛烈西南風

【本報澳門訊】昨午天氣吹猛大西南風，三艘客輪開航及抵埗均遇風大水急，致影響航運受阻延。

德星輪午開四時赴港，遲至四十分鐘始告成行。當佛山輪扯近碼頭時，突爲風浪所阻，延遲十五分鐘始能開出，而港澳渡貿輪福星將船首部扯壓碼頭，掉頭時，終以擺蕩控制掉頭，無法遭遇同一情形，佛山輪亦適半小時開之影響，會專前退後將泊，正越過佛山船頭，在風大流水湍急，幾致不能控制，兩船幸經輕微相碰，福星右邊船舷之際，損毀數尺，幸尚無大損傷，但船中人客已一場虛驚。至於大來輪船原約下午六時半至四十五分之間抵埗，掉頭時亦受風浪影響，會專前退後。

英鎊微縮 金鈔牛皮

【本報訊】今晨倫敦轉電英鎊報縮五厘（二•七九四），美電接五•七三二式五。加單接五•七二七五，通天單接五•七二式五。

K金開盤二五○•三七五，期鈔開盤五•七一七，兩個開盤價，均與前市收市價乙式，九九四十五分，金鈔市仍係牛皮。（乙）

尤伯連納週末訪港

以光頭見稱的

【本報訊】荷里活金像影星尤伯連納，定本星期六來港作一週度小住，消息傳出，尤伯連納於一九五九年與聯合國簽訂三年合約，負責到世界各地訪問流離失所之難民，他曾到歐洲及中東各地訪問。

此光頭明星來港訪問，僅爲觀察難民生活之影片一部由他監製，於難民前在國際的映演上演。（乙）

港九三宗竊案 損失萬二千元

【本報訊】連日間熱之天候後，昨晚氣候涼爽，九龍港島各處發生竊案三宗。據警方接獲報告，失竊者損失共約萬二千元。

阿皆老街一×二號C×樓，被竊去現金七百元，首飾七百餘元。

金巴利新街三×號四樓，被竊去現金三百五十元，首飾值九百元。

昨晚十一時至今晨零時，據報，擺藥街十二號六樓住戶，於昨日午左右失現金八千一百七十元，另首飾七千餘元。發現被竊匪光顧，對此數宗報告之偵查工作，仍在進行中。（乙）

勁草嬌花插曲 頗受聽衆歡迎

【本報訊】由本年初開始，電台播出之倫理小說「勁草嬌花」，以故事動人，頗受聽衆歡迎。其兩支插曲，更爲音樂人士所愛好，二曲作詞，由作曲家方耀周聰作曲，現將第二支插曲灌成唱片。

本港股市行情

六月廿五日上午十時三刻報價

股票名稱	（成盤）	
滙豐銀行	三三二	三三○
置地公司	六六•五	
又股權	四一•二五	
九倉	二五	二四•九
均益倉		
九龍巴士	六六•五	六六
油麻地小輪	一一	
天星小輪		
九龍電燈	二四•四	
香港電燈	二一•九	
電話公司	三五•二五	三四
又新股		
香港煤氣		

大陸猪鷄瘋狂輸出 新界農戶慘受重擊

農民因中共傾銷無不叫苦連天

【本報訊】中共因財經窘困，爲求吸取外匯，鷄猪及蔬菜紛紛湧入香港，致使一些本港所有以養猪、養鷄及種菜爲生之農民，其產品售出價格不及成本，最近更有嚴重危機。以目前計算，新界各區之養猪農民，現時損失甚多。

一頭之維猪，是最低價值，當時本港之猪價格，年戰期間一九五二至五三年，由於中共輸港數量減少，本港猪價格曾漲至每担二百三十餘元，如此一担猪便可以獲利百分之三十至四十，本港猪農爲鼓勵供應，是以一九五五年間，中共才開放輸港之猪，至一九五五年底，農民中有一部份放棄養猪，惟去年秋冬季，每担竟跌至一百五十元之間。

新界農民，近日因中共大量傾銷，損失慘重，有關方面表示，正設法保護農民利益。

據本港各農業團體估計，本港養猪業之農戶，每年所產猪隻，約佔本港市場百分之三十，中共每年所輸入之猪，約佔百分之七十，以本港每日消耗約二千頭計，其中約有一千四百頭由大陸運來。

此外，一般之鷄鴨，亦因中共傾銷，價格大跌，如此下去，本港之鷄農亦將難以維持。

本港蔬菜方面，有時亦因中共採取季節性之傾銷，以致本港菜農所種之各類蔬菜，不獨無法在菜市出售，就連運輸費用亦不敷，使菜農損失慘重。（求）

體育

港華在台兩告捷 獲得選拔賽冠軍

昨勝台聯下半場換七人輪戰 今台聯與菲華爭次席

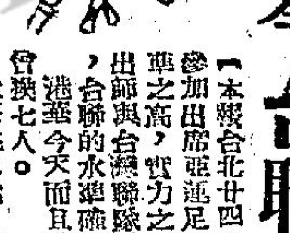

【本報台北廿四日特訊】同自香港參加出席亞運足球選拔賽的港華足球隊，廿三日首次出師與菲華隊對碰，即以八比零擊敗菲華隊。它因技術水準之高，實力之強大，演來輕鬆異常，若談笑用兵，今天再度出師與台灣聯隊對碰，又以四比○獲勝。港華勝來也茲樣輕鬆，台聯的水準確比港華距離太遠了。港華今天而且並非以最佳陣容出場，祇是輪流上陣。下半場曾換七人。

大將姚卓然、黃志強等均曾出場。

台聯方面呢，已盡了全力應戰，到底技差幾皮，便屈居下風，○比四之數，已屬輸得太少了。

而港華因有兩戰兩勝的戰績，已經奪得選拔賽的冠軍，台聯和菲華將於廿五日對碰，以決定第二名之誰屬。

今天在台北體育場的觀衆有五千名，一般的批評，比第一仗菲華隊佳，故上下半場亦僅失兩球而已。港華上半場建功者爲郭有與張子慧，下半場爲黃志強與劉煥滿。台聯也有幾次攻勢，惜埋門功夫缺乏，致未能打破光蛋。

兩隊陣容如下：

（港華）黃文偉、李國華、郭錦洪、李國威、盛松江、駱國榮、郭有、張子慧、羅國泰、劉煥湧、黃志強

（台聯）瀋家烈、馮康信、會勝強、林鴻波、盛方岩、梁…、徐…、劉…、林…、蔡…

拉角潮愈烈 傳少林寺勢受震動

原因在車馬費數目

上述的事實，決定於本月廿八日，待盛松江、李德棠等各球將返港後，再召開一次會議，對各球將之待遇，可能加以調整。

有關，因爲劉鎬培已改投巴士，希望獲得經紀人一份工作。

南華除了上述三將亦有下山消息外，現隊五一七選征的右後衞羅桂生，亦可能會有下山消息，所以，南華對這些問題，不得不予以注視，以免影響太大。不過，南華統帥部

人中語

最近，組班消息，五花八門，使人目不暇給，更因爲球員，爲求目的，不惜將是否正確消息，亦自動傳出，以至不是今天某會已組班，有成，則是明天某會已經開腔。

昨天消息：本屆各會提出組班，以致球員身價，無形中經已提高不少，這一項事件發展下去，少林寺南華便首當其衝。

除了日前傳出，盧松江、李德棠連袂下山外，昨天有傳出梁金鍚、羅桂生亦有投効巴士之意，將轉到巴士之外，昨日有傳出梁下山之說；盧松江與李德棠下山，主要是車馬費問題，因爲現在車馬費數目，背付出之外，人在南華，提高一倍，較諸他們兩有多，這樣巨額數目，對他們確是有極大之誘惑力。而梁金鍚之要落山，當然是去屆季時未…

港華足球隊於廿三日在台北體育場與菲華作選拔賽，港華以八比零獲勝。圖爲港華出場時的軍容。（中央社）

球場內外

△華足聯主辦夏令華人足球聯賽，截至昨日止，華字組出線權已告底定，華雄四戰四勝，初賽全部告竣，已晉入決賽週。星島、康樂昨日同爭出線權，星島本在佔有氣力充沛的優勢下，戰至下半場，馮宗正欲救張敬澤開出的角球，而誤「攪」入網，康樂勝了一比零，跟着一分鐘光景，又被李志華救撥了星島，而和華雄同在華字組晉入決賽週。

△星島在聯賽「開列」後，一般人士咸認星島有資格打入決賽週的，由於球員多爲新秀，氣力充沛，

夏令足球賽大勢

華字組華雄康樂獲出綫權

人字組實力均勻在爭奪中

△華字組出綫局勢已定，但人字組目前仍是在摸索迷離中，勢，反而演變了兩個龍波及一個十二碼球，致反被華雄勝了三比二，又因輸「烏龍波」而洩氣，無怪人們說，星島是「烏龍」背折背纏之故，星島之失意，出於上次對華雄一役，估計了低

噴射機羣各自飛 星島淪爲鷄尾班

有「噴射機羣」之稱的星島，下屆的班勢相當，內外患使到噴射機羣異常不安，這個消息以前是屬於下屆可能面目全非，有些甚至認爲下屆星島很可能又有「勢尾班」的陰班咸脅，說來甚得人驚。

星島本屆成績卓著，這是李劍經，除了以外，全部開了

給球員均分，於是爭取了這一筆收入，各兄弟實行搏命。

其本屆進多年來沒有組過甚麼班的光彩，也有了來作班主，實行要組巨型班，大將球員原屬不數，這樣一來就形成了星島最大威脅了。

這是很當和味的，如果根據李劍經組班星島的計劃，除了開拔費和射機羣的兄弟們，每人祇有幾點分到幾燃之多，除了七支八扣，球員所得與預計相差甚遠。

這一希望落空，才引起自身利益而想到，很多球員都在「擺路」的威脅，碰着本屆各會加強組班，爲球隊帶來了相當大的壓力。

我參加亞運游泳 港澳區華裔今作選拔賽

香港游泳

香港中華業餘游泳會，承中華全國游泳委員會委託，選拔港、澳區選手參加本年八月下旬在印尼耶加達舉行之第四屆亞運會游泳賽，定期於今（廿五）日下午六時假銅鑼灣維多利亞泳池舉行。報名參加選拔者計有：男子組一百尺自由式（標準五十九秒八）及二百公尺自由式（標準二分十五秒）溫兆明（南華會）。男子組一百公尺蝶泳（標準一分八秒）及二百公尺蝶泳（標準二分四十九秒）梁維鈞（澳門虎鯊）。男子組一百公尺蛙泳（標準一分十七秒）及二百公尺蛙泳（標準二分五十三秒）崔世明（澳門虎鯊）。女子組一百公尺自由式（標準一分十三秒八）區婉玲（海天）、崔世妍（澳門虎鯊）。澳門虎鯊），女子組一百公尺背泳（標準一分二十一秒）區婉玲（海天）、馮凝芝（青年會）。女子組一百公尺胸泳（標準一分二十九秒七）及二百公尺胸泳（標準三分十七秒）陳儀（澳門虎鯊）。女子組一百公尺蝶泳（標準一分二十九秒）崔世妍（澳門虎鯊）、梁裕泳（南華）。合格選手將由華泳聯會報送中華全國游泳委員會，轉由中國參加亞運籌備當局作最後決定。

夏令足球戰果
華人足球戰果
康樂勝星島 二比○
肉行和九菓 一比一

亦有人認爲星島如果球員下屆聯賽，各會收入已有嫌心，則不如將會轉得更好，則對各他們放棄，使到各隊實力，更加拉勻，則會更爲有利。（金剛）

比一言和，九菓落程已告竣，且領先有五分，但仍有港菓二戰二和得兩分，摩托一戰一負，零分，還數隊仍有多場未踢，仍要俟他日各隊鬪賽方得確定那兩隊能在人字組晉入決賽權週。

△暇目前人字組的局勢，肉行和銅鑼灣鬪隊較爲均勻，有他日能在最後一戰中取勝，兩隊也有機會，則冬三有六分，對晉入決賽週便在掌握中，假如有一隊告敗的話，則形勢將又改觀了。（高佬）

昨日華人足球夏令聯賽，康樂以二比零勝星島。圖爲星島守將三人攔截康樂前鋒攻門，情形劇烈精采。（本報記者戊攝）